התחזית

התחזית: מעונן חלקית עם ירידה בטמפרטורות.
הטמפרטורות: ירושלים 8־17, רמת־הגולן 8־18, הרי הגליל 8־18, חיפה 11־23, דגניה א' 10־24, עפולה 9־23, תל־אביב 11־20, עין גדי 12־24, באר־שבע 9־23, אילת 13־28.

מרכזי סיוע לנפגעות מינית בסכנת סגירה

משרדי הממשלה מצמצים היקף התקציבים למרכזים □ קרנות מחו"ל יפסיקו תמיכתן בעקבות הצמצום □ ב־94' פנו כ־4,700 נשים למרכזים

□ נחמן גלבוע, עליזה חטואל

מרכזי הסיוע לנפגעות תקיפה מינית עומדים בפני סכנת סגירה בשל הצמצום בתקציבים הניתנים להם ממשרדי הממשלה – נמסר אתמול במסיבת עיתונאים בתל־אביב לקראת "שבוע האשה הבין־לאומי". בין המשתתפים: נילי נמרוד, יו"ר איגוד מרכזי הסיוע, רותי גור, מתנדבת שהיתה בעצמה קורבן להתעללות מינית, ח"כ לימור לבנת, יו"ר ועדת החקירה הפרלמנטרית לנושא אלימות נגד נשים, ח"כ נעמי בלומנטל, יו"ר הוועדה למעמד האשה בכנסת, עו"ד נורית שניט, פרקליטת מחוז מרכז ורפ"ק מלכה סופר, ראש חוליית נפגעי עבירות במטה הארצי של המשטרה.

נמרוד ובלומנטל היפנו את הטענות בנושא התקציב אל משרד העבודה והרווחה והשרה אורה נמיר. לדברי נמרוד, הקציב המשרד ב־94' 77 אלף שקלים, המהווים 6.5% מסך התקציב של המרכזים, אשר עמד מיליון ומאתיים אלף שקלים. "מרכזי הסיוע לא יוכלו לתפקד כבר במהלך השנה הקרובה, אם לא יוזרמו התקציבים הנדרשים", התריעה נמרוד. היא הוסיפה כי לאחרונה קיבל האיגוד הודעה, שאם לא יחול שינוי דרסטי במימון הממסדי והשלטוני במרכזי הסיוע, תופסק לאלתר התמיכה מקרנות בחו"ל, התומכות בארגונים וולנטריים בתנאי שהממשלה תשתתף בתמיכה במידה שווה. נ

לפי נתוני המרכז מותקפות מינית בישראל מדי יום 60־120 נשים, אולם רק 10%־20% מהן מדווחות על כך. נמסר, כי לשמונה מרכזי הסיוע לנפגעות אונס ותקיפות מיניות מגיעות מדי יום בממוצע 8 נשים. בחצי השנה הראשונה של 94' חלה עלייה של 25% במספר הפניות לעומת 93'. מגמת עלייה צפויה גם השנה. ב־94' פנו כ־4,700 נשים שנתקפו מינית, ומתחילת 95' התקבלו למעלה מ־450 פניות.

לבנת מסרה, כי בוועדת חוקה חוק ומשפט מונחת שורה של הצעות חוק, להבטיח טיפול הולם בנפגעות והחמרה בענישה של התוקפים.

דובר משרד העבודה מסר, כי השרה אורה נמיר שמה לה למטרה ראשונה במסגרת פעולות הרווחה במשרד לדאוג לשיפור המרכזים ולהרחבתם. הוא ציין, כי השרה פועלת לתיאום עמדות עם משרדי המשטרה והבריאות, במטרה להעמיק את הטיפול בנפגעות תקיפה.

שיתוף פעולה בין ההסתדרות לבין האיגודים הפלסטיניים

ההסכם נחתם אתמול בתל־אביב □ 50% מדמי מס הארגון שנגבו מהפלסטינים יועברו לאיגודים המקצועיים הפלסטיניים בשטחים

□ אבשלום קווה

אתמול נחתם בתל־אביב הסכם לשיתוף פעולה בין האיגודים המקצועיים הפלסטיניים לבין ההסתדרות. על ההסכם חתמו יו"ר ההסתדרות, חיים רמון, ויו"ר פדרציית האיגודים הפלסטיניים בגדה המערבית, שאהר סעד.

ההסכם נחתם לאחר שורה של דחיות ובזיונות במחצית השנה האחרונה. לפני כחודשיים עמדו הצדדים לפני החתימה, אך נציגי הרצועה ביטלו את השתתפותם והטקס, שהיה אמור להיות בהשתתפות ראשי איגודים מקצועיים מרחבי העולם, בוטל.

ההסכם מסדיר את חלוקת דמי מס הארגון אשר נוכו ממשכורות העובדים הפלסטינים המאורגנים מה־13 בספטמבר 93', המועד בו נחתמו הסכמי אוסלו. לפי ההסדר, יקבלו האיגודים בגדה וברצועה 50% מהכספים שנגבו וייגבו. שאר הכסף יישאר בקופת ההסתדרות. הכספים אמורים לשרת את העובדים הפלסטינים בעיקר במתן שירותים בתחום האיגוד המקצועי.

בתכנון ההסכם היו מעורבים יו"ר המחלקה המדינית בהסתדרות, ד"ר ז'אק נריה (לשעבר יועצו המדיני של ראש הממשלה), ונציג הרשימה היהודית הערבית המשותפת, ג'אהד עקל, אשר עשה תיווך בין הצדדים במטרה להגיע לפשרה.

בטקס החתימה מסר רמון, כי יפעל להקלת מצוקת הסגר הפוגעת בעיקר בעובדים הפלסטינים. "נפעל יחד ליצירת קשרי עבודה, יצירת מקומות עבודה בשטחים והקמת פרויקטים משותפים בעזרת הקהילייה הבין־לאומית," אמר רמון. בטקס השתתפו חברים מהנהגת ההסתדרות, סוון סביה משגרירות נורבגיה, אשר נציגים מטעמה היו שושבני ההסכם לצד איש הקונפדרציה הבין־לאומית של האיגודים המקצועיים החופשיים.

חגיגות הנשים שבוע האשה נפתח אתמול באוניברסיטת תל־אביב. האירוע מתקיים לקראת יום האשה הבין־לאומי החל השבוע (צילום: אילן אסנדרי־בר/"ישראל סאן")

נבחנת אפשרות להעמיד לדין תיירים מישראל שהזיקו בירדן

בעקבות הוואנדליזם, נסגר קבר אהרון בפני ישראלים

□ סימה באר, בצלאל עמיקם

שר התיירות והפנים הורה ליועץ המשפטי של משרד התיירות לבחון יחד עם היועץ המשפטי של משרד החוץ אפשרות להעמיד לדין את התיירים הישראלים, שביצעו מעשי ואנדליזם ותרמית בירדן.

ברעם אמר, כי התנהגות הישראלים בירדן חמורה ביותר ומזיקה ביותר לתדמיתה של ישראל. "הירדנים רגישים מאוד להתנהגות הישראלית," ציין ברעם. הוא הוסיף, ביקש מסוכני נסיעות לפעול לשיפור התנהגות הישראלים בחו"ל.

ברעם ייפגש היום עם שר התיירות הירדני ביריד אי.טי.בי. בברלין וידבר עמו את מימדי התופעה. שני השרים, יחד עם שר התיירות המצרי, יופיעו במשותף במסיבת עתונאים ביריד, במטרה לשווק במשותף את שלוש המדינות בקרב סוכני תיירות בעולם.

קברו המסורתי של אהרון הכהן, הנמצא על פסגת הור ההר ליד פטרה, נסגר בפני ישראלים. מבקרים ישראלים קודמים באתר התנהגו בוואנדליזם, מחקו כתובות נוצריות עתיקות וכתבו כתובת נאצה.

בת 70 נדרסה למוות כשחצתה כביש בת"א

הרוג ופצוע קשה בכביש עכו־צפת

(ע). אשה בת 70 נדרסה למוות אתמול בצהריים, ברחוב להגרדיה בתל־אביב, מפגיעת מכונית פרטית.

רכב פרטי שנסע ממערב למזרח, פגע בהולכת הרגל שחצתה את הכביש. היא פונתה במצב אנוש למרכז הרפואי שיבא ברמת־גן, שם מתה מפצעיה. זהותה של האשה אינה ידועה. הנהג עוכב לחקירה.

● נהג מכונית פרטית, עבדללה מוחמד (33) מכפר־כיסרא נהרג ונוסע שישב לצדו נפצע קשה, לאחר שמכוניתם התהפכה אור אתמול לפנות בוקר בכביש עכו־צפת, סמוך למושב שזור בגליל המערבי.

המשטרה מסרה, כי מכונית פרטית שהיתה בדרכה לכיוון עכו סטתה ממסלולה בשל איבוד שליטה, לאחר שעברה עקומה בכביש. המכונית ירדה לשולי הדרך, המשיכה לשדה סמוך והתהפכה. הנהג והנוסע הועפו מעוצמת החבטה שספגה המכונית.

בוחני שכת התנועה במרחב הגליל חוקרים את נסיבות התאונה.

רבין בודק הצעה להכין חוק יסוד השלטון המקומי

ראש הממשלה יצחק רבין בודק הצעה שהעלה יו"ר מרכז השלטון המקומי, עדי אלדר, לפיה יחוקק חוק יסוד השלטון המקומי בישראל לפי הצעת ועדה ציבורית – נמסר אתמול לקראת הכנס הארצי השנתי של ראשי רשויות מקומיות שייערך בירושלים.

אלדר ציין, כי הממשלה העבירה תוספת תקציבית של 2 מיליארד ש"ח לתקציב השוטף של הרשויות המקומיות, אך נותרה חייבת למעלה מ־600 מיליון ש"ח כמתחייב מהסכמים בינה לבין הרשויות.

פגישת פיוס בין המפכ"ל לראש המינהל לבטיחות בדרכים

מפכ"ל המשטרה, רב־ניצב אסף חפץ קיים אתמול בבוקר פגישת פיוס עם ראש המינהל לבטיחות בדרכים במשרד התחבורה, עותניאל שנלר, והתנצל בפניו על שיגורים כבידים במשטרה והתבטאו בחריפות נגד שנלר בתקשורת בסוף השבוע".

לדברי חפץ, המשטרה רואה במינהל ובעומד בראשו גורם מקצועי, למאבק בתאונות הדרכים ושיתוף פעולה הדדי חייב להימשך.

נחמן גלבוע

כנס מדעני המזה"ת התריע על נזק בלתי־הפיך למפרץ אילת

□ עליזה חטואל

"אם זיהום מפרץ אילת לא יופסק מיד על־ידי פעולות מתואמת בין המדינות השוכנות לחוף המפרץ ייגרם נזק בלתי־הפיך לשונית האלמוגים, לדגי השונית ולמערכת אקולוגיות נוספות במפרץ אילת. אנו צופים שאם לא ינקטו צעדים מיידיים תקרוס המערכת תוך כמה שנים" – אמירה פסימית זו עולה ממנשר שכתבו מדענים ומומחים לשמירת הטבע, שהשתתפו בכנס שהתקיים באחרונה במכון הבין־אוניברסיטאי למדעי הים באילת.

בכנס – בו השתתפו 250 מדענים מישראל, מצרים ירדן ומדינות נוספות באיזור – נידונה "מערכת האקולוגית של מפרץ אילת נוכח הפיתוח הכלכלי המואץ ותהליכי השלום".

המנשר יצא בקריאה לממשלות מצרים, ירדן, ערב הסעודית, ישראל ולקהילייה המדעית במדינות אלו להיפגש במטרה להכין הסכם רב־לאומי לשמירת מפרץ אילת. הרעיון לפיתוח מבוקר באיזור התקבל פה אחד.

הכנס נערך בשיתוף רשת שמורות הטבע ובחסות משרדי התיירות, המדע, האמנויות והמשרד לאיכות הסביבה.

100 אלף פנסיונריות אין מקבלות דמי ביטוח לאומי

כ־100 אלף פנסיונריות אינן מקבלות את דמי הביטוח הלאומי: 344 אלף בתי אב נזקקים להשלמת הכנסה; 12% מהקשישים הבודדים חיים מתחת לקו העוני – אלה רק חלק מהנתונים שהציגו אתמול ראשי עמותת "הגיל השלישי", אשר שמה לה למטרה לקדם ולהעביר את חוק הגימלאים בכנסת.

ח"כ רענן כהן, יו"ר העמותה, הציג את עיקרי ההקלות המוצעות בחוק: הנחות בארנונה, בחשמל, בחשבון הטלפון, בדמי נסיעה בתחבורה ציבורית, במחיר אגרת הרדיו והטלוויזיה ובדמי הכניסה לתיאטראות, מוזיאונים ואתרי תיירות שונים.

אבשלום קווה

ההסתדרות דנה במצבם של "דבר" ו"על המשמר"

□ אבשלום קווה

הנהגת ההסתדרות דנה אתמול בישיבתה השבועית במצבם של העיתונים "דבר" ו"על המשמר". זאת, בעקבות הצעה לסדר היום שהגיש יו"ר האגף לארגון ולמועצות פועלים, פיני שומר. גזבר ההסתדרות, חיים אורון, קרא לכל המעורבים בעניין לשתף פעולה בניסיון למצוא פתרון הולם לשני העיתונים, כדי למנוע את קריסתם. יו"ר ההסתדרות חיים רמון קבע, כי להסתדרות מחויבות כלפי עובדי "דבר" בלבד.

אורון דיווח על המגעים האחרונים בין נציגי ההסתדרות לבין נציגיו של איל התקשורת הצרפתי, ז'אן פרידמן, לרכישת "דבר". לדבריו, ההסתדרות תרמה עד כה להחזקת העיתון מעבר למתוכנן. פרידמן יגיע לארץ ב־20 במרס, כדי לסיים את הדיונים.

אזכרה להרוגי אוטובוס הדמים בצומת גלילות

(ע). אזכרה במלאת 17 שנים לאסון אוטובוס הדמים שבו נהרגו בצומת גלילות 35 בני אדם נערכה אתמול באתר ההנצחה בכביש החוף.

מפכ"ל המשטרה רב ניצב אסף חפץ, שפיקד על כוח הימ"מ שפרץ לאוטובוס שנחטף בידי המחבלים, פירט את הפריצה לאוטובוס ותיאר את הקרב מנקודת מבטו כלוחם ביחידה המיוחדת למלחמה בטרור.

פרסם מודעת דרושים ב"הדף הירוק" – יום ג' ותקבל– בחינם מודעה נוספת ב"על המשמר"–יום ו' ולהיפך
03-6388508-581

מבצע!!! הלוח הירוק
הלוח המוכר בכפר ובקיבוץ
03-6388508

יום א', 19.3.1995, י"ז באדר ב' תשנ"ה ■ שנה 52, גליון 15732 ■ 2.90 ש"ח

ביקורת באש"ף על אופן יישום ההסכם – אבו־מאזן נקבע לנהל המו"מ עם ישראל

מספר חברים במועצת הפת"ח בתוניס דרשו להשעות השיחות עם ישראל □ הוחלט לאשר המחוייבות להמשך התהליך אך לנקוט מדיניות חדשה □ הוקמו שלושה צוותי פיקוח: מדיני בראשות אבו־מאזן, כספי בראשות חני אל־חסן ואירגוני בראשות אבו־מאהר גניים □ אי־בהירות ביחס לד"ר נביל שעת'

□ פנחס ענברי, סוכנויות הידיעות

המועצה המרכזית של הפת"ח, הארגון הראשי במסגרת ארגון הגג של אש"ף, חזרה בשבת על מחוייבותה לתהליך השלום עם ישראל, אך נקטה מדיניות חדשה בקשר למו"מ בעתיד והודיעה על הקמתם של שלושה צוותי פיקוח. בראש צוות הפיקוח על המו"מ יעמוד מחמוד עבאס (אבו מאזן) האיש שניהל את המו"מ עם ישראל באוסלו. לא ברור עדיין אם יחליף בתפקיד זה את נביל שעת' שיפעל לצידו.

כן החליטה המועצה להקים שני צוותי פיקוח בראשות חני אל־חסן על ניהול משק הכספים של אש"ף והרשות הפלסטינית ואבו־מאהר גניים על המוסדות של אש"ף בפזורה ובשטחים. נביל שעת' הודח מתפקידו כראש צוותי המו"מ עם ישראל.

המשך בעמוד 8

איגוף מצד המתנגדים

□ פנחס ענברי

מה שמתחולל בתוניס בימים אלה הוא למעשה הפיכה נגד שיטת כלי להריחו. הדחת נביל שעת' אם אכן תתממש, תפגע קשה ביסודות המו"מ עם ישראל אם היא באה על רקע התנגדות האופוזיציה הפנימית בפת"ח להסכמי קהיר.

ישראל לא תוכל לשכתב מחדש את הסכמי קהיר ולפיכך נשוי המו"מ עם אש"ף להיכנס לקיפאון. העיתוי של המהלך

המשך בעמוד 8

השר שריד: לאחר הבחירות בשטחים תקום שם למעשה מדינה פלסטינית

לדבריו זו התפתחות חיובית שתשפיע לטובה על היחסים עם ישראל □ תגובות זעם בימין

□ מאר־לי שחר, יהודה צור

"לאחר הבחירות בשטחים בעוד כמה חודשים תקום שם למעשה מדינה פלסטינית", אומר השר יוסי שריד בהצהרה המעוררת תגובות נזעמות גם בקרב עמיתיו לממשלה. שריד אמר, כי אמנם לא יקראו לכך מדינה פלסטינית, אולם בפועל זו תהיה מדינה לכל דבר כשבטחון החוץ ובטחון אזרחי ישראל בשטחים יישאר בידי ישראל.

"הקמת מדינה פלסטינית היא התפתחות חיובית שתשפיע לטובה על היחסים בין ישראל לפלסטינים ותייצב אותם", אמר שריד והוסיף, כי "קו ההפרדה שייקבע, על אף היותו קו ביטחוני ולא מדיני, ייתן מושג ראשוני ודי ברור על גבולותיה של המדינה הפלסטינית בעתיד".

שריד הדגיש כי אין סוד ואין חידוש בדבריו. לדעתו היסוד למדינה פלסטינית הונח כאשר נחתמו הסכמי קמפ דייוויד ומנחם בגין הכיר בזכות הלגיטימית של העם הפלסטיני. שריד אמר עוד כי בחודשים האחרונים נוצר רושם של היסוס כאילו ההסכמים בין ישראל לפלסטינים אינם עומדים להתממש, והיה זה רושם מוטעה ומזיק שלא היתה לו אחיזה במציאות.

באשר לסמכויות החקיקה שיינתנו לרשות הפלסטינית ביהודה ושומרון הדגיש שריד, כי אין בדעתנו להביא לכך שיקום גוף עקר חסר חשיבות. איננו מתכוונים לקיים פיקציה, איננו רוצים לעקר ולסרס את

המשך בעמוד 8

מפגש הקצינים עם סוריה יהיה בתחילה בדרג אלופים

רבינוביץ ומועלם ידונו בכך השבוע □ הסנט שוכנע למחוק חובה של ירדן

□ מאר־לי שחר, עודד אור

המטרה העיקרית של המפגש בין שגריר ישראל בוושינגטון, איתמר רבינוביץ, לבין שגריר סוריה בוושינגטון, ואליד מועלם הוא להגיע להסכמה לגבי מיפגש הקצינים, כך נמסר בירושלים לקראת חידוש השיחות בין ישראל לסוריה השבוע בוושינגטון.

בירושלים מרגישים כי יש להגיע להסכמה לגבי הפרוצדורה של הדיון בדרג הקצינים. ככל הנראה יוסכם על מיפגש קצינים בדרג אלופים ולא בדרג של רמטכ"לים. ייתכן שתהיה זו הכנה למיפגש רמטכ"לים בהמשך.

נציין כי לפגישת שגריר ישראל עם שגריר סוריה לא נקבע כלל סדר יום ובכל מקרה הוא אמור להערך לפני יום רביעי שכן ביום רביעי יוצא איתמר רבינוביץ לישראל כדי להכין את ביקורו כאן של סגן נשיא ארצות הברית, אל גור.

שהותו של רבינוביץ תנוצל גם להתייעצויות לקראת השלבים הבאים כולל ביקורו הצפוי של ראש צוות השלום האמריקאי דניס רוס, המתוכנן להתקיים בעוד כשבועיים ובעקבותיו אמורות להתחדש גם השיחות הצבאיות בין ישראל וסוריה, כנראה בדרגת רמטכ"לים.

בשבוע שעבר אמר השגריר רבינוביץ, כי השאלות הראשונות שיפנה אל מועלם יהיו השאלות הבסיסיות לגבי מידת רצינותה ומחוייבותה של סוריה להשגת הסדר עם ישראל.

הנושאים הבטחוניים העומדים על הפרק מתייחסים בעיקר לסיכום של סידורי הבטחון בין הצדדים כאשר הסורים דורשים שישראל תסכים לעקרון ה"שוויוניות", כמטרה המרכזית ולא רק הדדיות, כפי שדורשת ישראל – בהתאם לתנאי השטח.

המימשל האמריקאי דבק באופטימיות שהפגין כריסטופר במהלך ביקורו באיזור. הנשיא קלינטון [illegible] שבעקבות ביקור כריסטופר, בשילוב המשך ההתקדמות עם הפלסטינים והירדנים, קיימת עתה הזדמנות

המשך בעמוד 8

מאמצים למנוע השבתת התיכוניים בירושלים

(עתים). – נציגי עיריית ירושלים וארגון המורים העל־יסודיים קיימו במוצאי־שבת מגעים קדחתניים בנסיון למנוע את השבתת בתי הספר התיכוניים בבירה.

כזכור, הוכרז סכסוך העבודה מצד הארגון נגד עיריית ירושלים בעקבות פיטוריהם של 6 מורים בבתי ספר תיכוניים בעיר ללא תנאי פיצויים הולמים. טענה נוספת שהעלה הארגון היא ביטול תנאי התשלום המיוחדים של הארנונה למורים שעובדים בבתי־ספר שאינם מקבלים משכורותיהם מעיריית ירושלים.

נמסר, כי במשך הלילה ייעשה נסיון נוסף למנוע את השביתה, אולם בארגון המורים מעריכים, כי גם פגישה זו תסתיים ללא תוצאות ממשיות והשבתת בתי הספר והתיכוניים בעיר בלתי־נמנעת.

חתונה בסביליה בתם הבכירה של חואן קרלוס מלך ספרד והמלכה סופיה, האינפאנטה אלנה, נישאה אתמול בעיר סביליה לחיימה דה מאר־צ'לאר. בתמונה: נשים בלבוש מסורתי מסתיות למרכבת הזוג המרי. ידיעה בעמוד 7. צילום: אי.פי.

ארה"ב נכשלה בבלימת אירן וגבר האיום הגרעיני

מעריכים בירושלים □ השר סנה: הנושא במקום גבוה בסדר־יומה של הממשלה

□ מאר־לי שחר

מדיניות הבלימה הכפולה של ארצות־הברית נגד אירן ועירק נכשלה ולכן האיום הגרעיני מצד אירן יכול להיות מוחשי – מרגישים גורמים מדיניים בירושלים בעקבות הערכות מודיעין לפיהן יכולה אירן להתחמש בנשק גרעיני מן המדף בתוך שנתיים עד שלוש שנים.

השר אפרים סנה אמר אתמול, כי האיום הגרעיני

המשך בעמוד 8

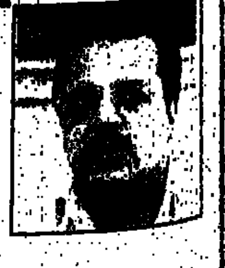

3 סערה חולפת אומר ד"ר טיבי על התגובות ביחס לדבריו כי יש לפטור הדרוזים משרות בצה"ל

4 עם המספנות חברי מרצ והעבודה באו בשבת למספנות ישראל להזדהות עם העובדים

7 הוצאה להורג העוזרת הפיליפינית פלור קונטמפלסיון נתלתה בסינגפור חרף המחאות בעולם

18 מכבי תל אביב חזרה לפיסגה דריקס וחבריו ניצחו את בני יהודה וחיפה נוצחה ע"י בית"ר ת"א

ספינות חיל הים שוב ירו לעבר ספינות דיג לבנוניות

דייגי דרום לבנון חוששים כי ישראל מחדשת את המצור הימי שהוסר עם בואו של שר החוץ האמריקאי כריסטופר לאיזור □ ספינות חיל הים מסיירות בסמוך לחוף

צור, (ע"צ). ספינות של חיל הים ירו בשבת, בפעם השנייה תוך שלושה ימים, לעבר ספינות דיג לבנוניות שיצאו מנמל צור, מסר מקור באיגוד הדייגים.

"עם שחר, ירו שלוש ספינות ישראליות אש מקלעים לעבר דייגים במים הטריטוריאליים של לבנון, בין צור לראשידייה", הוסיף המקור.

גם ביום חמישי פתחו ספינות חיל הים באש מקלעים לעבר סירות דיג שיצאו מנמל צור.

כתב סוכנות הידיעות הצרפתית ריווח, כי אתמול בבוקר, סיירו שלוש ספינות של חיל הים הישראלי במרחק של קילומטר מהחוף, מול נמל צור, והתיזו סילוני מים לעבר ספינות דיג שניסו לפרוץ את הסגר.

(ע"ד). ספינות של חיל הים הישראלי מסיירות לאורך חופי דרום לבנון מאז יום שישי, מסרו עדי ראייה, שהוסיפו כי הים הסוער מונע מהדייגים בנמל צור לצאת לדייג, ולא ברור אם ישראל החליטה להטיל שוב מצור ימי על האזור.

ספינות חיל הים נראו היטב מהחוף, כשהן מסיירות בין צור לסרפנד, כפר הנמצא כ־20 ק"מ צפונית לנמל.

1,500 דייגי צור חששו, כי ישראל הטילה מחדש איסור על הדייג, לאחר שהסירה את המצור הימי שהטילה על כ־200 ק"מ מחוף דרום לבנון, בשבוע שעבר, במתווה לקראת ביקורו של שר החוץ האמריקני וורן כריסטופר באיזור.

שר החוץ של לבנון פארס בועייז רמז לאחר התקרית ביום חמישי, כי הסרת המצור נועדה לרצות את כריסטופר בתקופת שהותו באיזור.

בתקופת המצור מנעו ספינות חיל הים מיותר מ־1,800 דייגים בדרום לבנון לצאת לים בשעות הלילה, או להתרחק יותר מקילומטר מהחוף.

ישראל הטילה את המצור בנסיון לכפות על לבנון להקל בביקורות על אנשים הנכנסים לאיזור הביטחון שבדרום לבנון, אולם ממשלת לבנון הודיעה, כי היא מסרבת לעשות זאת.

המשטרה הפלסטינית עצרה 10 מפעילי "הג'יהאד האיסלמי"

הארגון פירסם כרוז המזהיר את הרשות הפלסטינית, "כיוון שהיא הרחיקה לכת בציותה להוראות הציוניות" □ נדחה משפטו של עבדאללה א־שאמי

עזה, (ע). משטרת עזה עצרה בסוף השבוע 10 פעילים של ארגון הג'יהאד האיסלמי.

מקורות פלסטיניים בעזה מסרו, כי ביום שישי לפנות בוקר פשטו עשרות שוטרים על בתיהם של פעילי הארגון ועצרו אותם. המקורות לא סיפרו מה הסיבה למעצר, אך מהמשטרה נמסר, כי הסיבה היא הפצת חומר תעמולה נגד ערפאת והרשות הפלסטינית ונגד הסכם השלום.

בתוך כך, הכחיש התובע הכללי, חאלד אל־קידרה, פרסומים בשבועון "אל ווסט", המזוהה עם ארגון החמאס, לפיהם המשטרה עומדת בימים הקרובים להעמיד לדין, בפעם הראשונה בתולדותיה בבית דין צבאי בעזה, שניים מחברי הזרוע הצבאית של החמאס, עז־א־דין אל־קסאם.

כמו כן נודע, כי משפטו של בכיר אנשי הג'יהאד האיסלמי בעזה, השייח' עבדאללה אל־שאמי, שהיה אמור להתקיים ביום חמישי האחרון בעזה, נדחה ל־30 למרץ. שאמי מואשם בהתרגות נגד ערפאת והרשות הפלסטינית וכן בהסתה לפיגועים ולרצח נגד תומכי השלום וישראל.

(ע"צ). הג'יהאד האיסלמי פרסם ביום חמישי איומים נגד הרשות הפלסטינית, מסרו מקורות בעזה ביום שישי. בכרוז של הג'יהאד האיסלמי, הדורש לשחרר פעילים קיצונים הנמצאים במעצר, נאמר:

"אנו מזהירים את הרשות הפלסטינית, כיוון שהיא הרחיקה לכת בציותה להוראות הציוניות", נאמר בכרוז שדרש את שחרורם של העצורים "לפני שיהיה מאוחר מדי".

כ־50 פעילים מארגוני החמאס והחזית הדמוקרטית לשחרור פלסטין שבהנהגת נאיף חוואתמה, הכלואים כיום בבתי הסוהר ברצועת עזה, מסרו מקורות מקורבים למשטרה.

מפקד חדש למשטרה הצבאית

תא"ל נידעם גולדברום הוא קצין משטרה צבאית ראשי החדש. ביום שישי החליף תא"ל גולדברום את תא"ל מוטי בירן, שיתמנה בקרוב לתפקיד בכיר אחר (צילום: דובר צה"ל)

הסיורים המשותפים הופסקו לכמה שעות בשל מחאה פלסטינית

השוטרים הפלסטינים מחו על הצבת מחסומי דרך באיזור כפר דרום □ לאחר שיחה ארוכה בלשכת התיאום החליטו הפלסטינים להפסיק את 'העיצומים'

□ רמי שוני

פעילות הסיורים המשותפים לצה"ל ולפלסטינים בדרום רצועת עזה הופסקו אתמול למספר שעות, לאחר שהשוטרים הפלסטינים מחו על הצבת מחסומי דרך באיזור כפר דרום ודרישתם להזיז אותם לא נענתה ע"י חיילי צה"ל.

מקורות צבאיים מסרו, כי אתמול בשעות הבוקר הגיע סיור משותף לאיזור כפר דרום והשוטרים הפלסטינים ביקשו מעמיתיהם הישראלים לסלק את מחסומי הפלסטיק שהוצבו במקום בפקודת מפקד האיזור, בעקבות דריסת חייל צה"ל בשבוע שעבר ע"י מכונית נושאת לוחית זיהוי ערבית.

חיילי הסיור לא נענו לדרישה, וכתגובה החליט סגן מפקד הסיורים המשותפים הפלסטיני להפסיק את הסיורים לאות מחאה באורח חד צדדי.

כעבור מספר שעות בהן לא פעלו הסיורים, התכנסו בלשכת התאום והקישור המשותפת D.C.O. מפקד כוחות צה"ל בגזרה, תא"ל דורון אלמוג ומקבילו הפלסטיני. לאחר שיחה ארוכה החליטו הפלסטינים להפסיק את 'העיצומים' והסיורים חזרו לפעלות שגרתית.

ירדן תחתום על האמנה לאי הפצת נשק גרעיני גם אם ישראל לא תחתום

□ פנחס ענברי

ירדן תחתום על האמנה לאי הפצת הנשק הגרעיני אפילו ישראל לא תחתום עליה. כך מתברר משיחת פרשנות ברדיו רבת עמון ביום שישי.

הפרשן סקר את השיחות שקיים כריסטופר ברבת עמון ומסר, כי ירדן הודיעה לשר החוץ האמריקאי, כי תחתום על האמנה וכי הקימה ועדה אשר תיבחן שלוש אופציות: חתימה ללא הגבלת זמן, חתימה ל־25 שנים בלבד, או חתימה ל־25 שנה ועיון מחודש כל חמש שנים.

קלינטון הורה להזרים סיוע למשטרה הפלסטינית

וושינגטון, (ע"ד). נשיא ארה"ב ביל קלינטון הורה ביום שישי למשרד ההגנה בוושינגטון, להעביר כלי רכב וחלקי חילוף למשטרה הפלסטינית ברצועת עזה, בשווי של חמישה מיליון דולר. כן הורה קלינטון להעביר 200 כלי רכב לישראל, כדי שזו תמסור אותם לכוח הפלסטיני.

סיעת צומת מצטרפת לקואליציה בירושלים

□ בצלאל עמיקם

הקואליציה העירונית של ח"כ אהוד אולמרט תזכה בקרוב לתגבורת עם הצטרפות סיעת צומת האופוזיציונית לשורותיה. פרופ' אריאל כהן מיועד לכהונת מ"מ ראש העיר. פרופ' כהן, העומד בראש מטה חופש שנאבק בכפיה דתית, הודיע, כי אין בדעתו לקפל את הרגלים והוא ימשיך במערכה, שגולת הכותרת שלה השארת רחוב בר־אילן פתוח לתנועה בשבת ובימי מועד.

חרדים מתנכלים לסניפים של בנק הפועלים בשכונות החרדיות בי"ם

□ בצלאל עמיקם

בימים האחרונים התנכלו חרדים לסניפי בנק הפועלים בשכונות החרדיות של ירושלים וחיבלו בהם. הקורבן הראשון היה סניף בנק הפועלים בכיכר השבת, שבמבואות מאה שערים.

סניפי בנקים נוספים בדרום העיר ובמזרחה סבלו גם הם מתגרת ידם של הקיצוניים החרדים. העילה: בנק הפועלים מממן את פרוייקט הבנייה ביפו, אותו מוציאה לפועל חברת "אילן־גת" ולטענת החרדים באתר היה בית עלמין יהודי.

החרדים הפיצו בשכונות ירושלים רשימות ובהם מופיעים בפירוט רב שמותיהם, כתובותיהם ומספרי הטלפונים של הארכיאולוגים. עלונים שחולקו ברחובות בסוף השבוע מזכירים לציבור באמני הדת את מותו של הארכיאולוג פרופ' יגאל שילה, שנפטר ממחלה ממארת "בשל נבירתו בקברים בעיר דוד".

הארכיאולוגים ושותפיהם, ביניהם אפילו הרוכשים הפוטנציאלים של דירות באתר הבנייה ביפו, זכו לקללות ואיומים על גופם, נפשם וממונם.

ביילין ייפגש עם שר החוץ של עומאן בקהיר

□ מארילי שחר

סגן שר החוץ, יוסי ביילין ייצא השבוע לקהיר כדי להיפגש עם שר החוץ העומאני, יוסף בן עלאווי כדי להמשיך ולדון על האפשרות לכונן יחסים בין שתי המדינות.

במסרים שהגיעו לירושלים נמסר, כי עומאן נוטה להסכים ליחסים דיפלומטיים עם ישראל למרות הלחץ של סוריה, אבל מקורות מדיניים בירושלים אומרים, כי אין לצפות שהמהלך הזה כבר יתבצע כבר בקרוב.

לעודדי שטרקמן ומשפחתו
ולקיבוץ רוחמה
אתכם באבלכם במות
האב **מאיר** ז"ל
מפעלי שער הנגב
והמועצה האזורית שער הנגב

לג'קי כהן ולילדים
לפרומה ודב ניר ולמשפחה
אתכם באבלכם הכבד במותה של
חגית ניר־כהן
ההלוויה תצא היום, יום א', 19.3.95 בשעה 15:00
מבית ההנצחה בקיבוצנו
בית קיבוץ מענית

בצער רב אנו מודיעים על מותו של
חברנו היקר
יוסף לבני
ההלוויה בקיבוץ יחיעם, היום, יום ראשון 19.3.95
בשעה 15:00
קיבוץ יחיעם והמשפחה

על המשמר
לציונות לסוציאליזם לאחוות עמים

עורך ראשי: צבי טימור | מנכ"ל: יוסף הולנברג
עורך משנה: ישראל זמיר | מרכזת המערכת: דורית גפן
המו"ל: עיתון וספר בע"מ

המערכת והמנהלה
תל אביב, 67771 רח' חומה ומגדל 2 טל. 03-6388555 פקס 03-5370037
מח' מודעות: טל' 03-6388508 פקס: 03-372301
מח' המנויים 177-022-0668 שרות שק דואר נעול 61999
סניף ירושלים: רח' בן יהודה 2, חדרים 102, 121, טל' 02-255161 פקס 02-250145 ת"ד 1216 ירושלים 91008
סניף חיפה: רח' פבזנר 17 טל' 04-673673, פקס 04-676057, ת"ד 4007 חיפה 31040
AL HAMISHMAR (THE GUARDIAN) Daily Tel-Aviv P.O.B. 61999 على همشمار

אין המערכת אחראית לתוכן המודעות ואינה מחזירה כתבי יד.
כל הזכויות שמורות

מודפס ב"הדפוס החדש" בע"מ, טל. 03-6388510

"סערה בכוס מים", אומר אחמד טיבי על התגובות להצעתו לפטור דרוזים משירות

תגובות קשות הושמעו בסוף השבוע במערכת הפוליטית ובקרב הדרוזים בישראל בעקבות הצעתו של אחמד טיבי לפטור דרוזים משירות בצה"ל □ טיבי: הדברים נאמרו בתשובה לשאלת תלמיד תיכון בירכא, שציין שגדל מספר הצעירים בכפר שאינם רוצים לשרת בצה"ל

□ יהודה צור, רמי שני, עתי"ם

תגובות קשות הושמעו בסוף השבוע במערכת הפוליטית ובקרב הדרוזים בישראל בעקבות דברים שהשמיע אחמד טיבי, יועצו של ראש אש"ף, ביום שישי נגד שירות הדרוזים בצה"ל. טיבי אמר שיש לפטור את הדרוזים משירות בצה"ל בגלל שהם מתקשים להיאבק עם אחיהם בלבנון ובשטחים.

"סערה בכוס מים" – אמר טיבי בתגובה לגלי צה"ל – "בסך הכל אמרתי את דעתי האישית, שמסיבות אישיות יש להעניק פטור משירות בצה"ל לצעירים דרוזים שאינם מעוניינים לשרת שירות חובה בצה"ל ולא לשלוח אותם לכלא. הדברים נאמרו בתשובה לשאלתו של תלמיד תיכון דרוזי בירכא, שציין כי גדל מספר הצעירים הדרוזים בירכא שאינם רוצים לשרת שירות חובה בצה"ל.

טיבי תקף גם את יו"ר סיעת העבודה בכנסת רענן כהן וחברי כנסת מן הימין, שקראו להעמידו לדין על דבריו "הם מנסים לסכסך בינו ובין בני העדה הדרוזית. זו השקפתי הלגיטימית והדמוקרטית. רבים וטובים ממני הביעו דעה זו, גם בקרב הדרוזים. הנושא הזה צריך להיות מוכרע ע"י הדרוזים בעצמם" – הבהיר ד"ר טיבי.

סגן יו"ר הכנסת ח"כ סאלח טריף מהעבודה אישר את דבריו של ד"ר טיבי, כי יש בעדה הדרוזית כאלה שמתנגדים לשירות חובה של בני העדה בצה"ל, אך הדגיש, כי הם מהווים מיעוט בקרב הדרוזים.

"הרוב המכריע של הדרוזים בישראל רואים בשירות בצה"ל זכות ודרך להגן על המדינה שאנחנו רואים את עצמנו אזרחים ותושבים גאים בה" – אמר טריף. גם הוא הגדיר את הסערה שקמה בעקבות דבריו של ד"ר טיבי "סערה בכוס מים", ואמר: "יש אנשים שאינם יודעים לקבל דעה שונה ויש להצטער על כך. שמעתי את דעתו של טיבי ואני מכבד אותה, אף שאינני מקבל אותה" – אמר ח"כ טריף.

● בתום ישיבת חירום של ראשי המועצות הדרוזיות, אמר דוברם – ראש מועצת מרר, אסאד אריידה, כי דבריו של טיבי הם התערבות בוטה בענייניה הפנימיים של האוכלוסיה הדרוזית, שחרטה על דגלה שילוב מלא בישראל ושיוויון זכויות וחובות, כולל שירות בצבא.

הדובר ציין כי בחברה הדרוזית יש הסכמה נרחבת בזכות שירות צבאי, חוץ מקומץ מובטל של סרבנים, שמספרם קטן אף יותר ממספר הסרבנים היהודים.

סאמיר וזהבה מבית ז'אן אמר, כי לגיטימי שבמדינה דמוקרטית כל אחד יכול להביע את דעתו, אבל קשה לקבל את דבריו של טיבי. יו"ר ועדת החוץ והביטחון של הכנסת אורי אור אמר, כי דבריו של טיבי פסולים מעיקרם. הוא סבור כי טיבי, המצהיר שתהליך הפיוס קרוב לליבו, מעדיף לזרוע פירוד בין העדות בארץ.

● ח"כ משה פלד מצומת, קרא ליועץ המשפטי לממשלה להעמיד את טיבי לדין בעוון המרדה והסתה.

● יו"ר המפד"ל, זבולון המר, גינה גם הוא את מה שהוא כינה דברי הסתה של טיבי. המר תבע מן הממשלה להגיב במלוא החומרה על הצהרתו של טיבי נגד שירות הדרוזים בצה"ל. לדבריו זאת הסתה נגד עדה הנאמנה למדינה. "הניסיון לקעקע את שותפות הגורל בין היהודים לדרוזים, נועד לשים תריס ביחסי העדה עם המדינה וגובל בפשע", אמר המר. הוא הוסיף, כי מי שמסית היום את הדרוזים עלול בשלב הבא להמריד את ערביי ישראל המוסלמים והנוצרים ולערער את המירקם העדין בין העדות במדינה.

● יו"ר הקואליציה, רענן כהן, אמר, כי יש למצות את הדין עם טיבי בשל דבריו.

● ג'אמל מועדי, העומד בראש ועדת היוזמה הדרוזית המתנגדת לשירות דרוזים בצה"ל, הביע תמיכה בדבריו של טיבי וציין כי הוא מצדד בביטול גיוס חובה של צעירים דרוזים לצה"ל.

● גם מזכיר חד"ש, מוחמד בארקאת, אמר, כי הדרוזים אינם צריכים להתגייס לצה"ל. הוא ציין שזאת הפרדה מלאכותית בין הדרוזים והערבים שהיא פרי יוזמתם של השלטונות.

● ח"כ אסעד אסעד מן הליכוד גינה בחריפות את אחמד טיבי.

אסעד טוען, כי אחמד טיבי הוא צבוע וכדאי שיטיף מוסר לעולם הערבי, שבחלקו נתון במלחמת אזרחים וערבים נהרגים בידי אחיהם.

● "שרות הדרוזים בצבא הוא עניינם שלהם. למרות זה ולמרות שהם שרתו בצבא, אין האוכלוסיה הדרוזית נהנית משוויון זכויות מלא", כך אמר בסוף השבוע סגן שר החקלאות, ח"כ וואליד צאדק, בתגובה לדבריו של טיבי.

ח"כ צאדק אמר עוד, כי כעת בעידן של שלום נצטרך להיערך לקראת יחסים חדשים בין מיעוט לרוב במדינת ישראל כשצריך לתקן עיוותים מהעבר ולהגיע לשוויון מלא בין האזרחים.

סגן שר החקלאות טען גם, כי ישראל אינה מנצלת מספיק את יכולתם של ערביי ישראל. "עידן השלום פותר סתירה קיומית בה חיו ערביי ישראל, בעת שעמם נלחם במדינתם".

● עוזרו של חבר הכנסת טאלב אל סנע מסר אתמול אחר־הצהריים, כי חבר הכנסת אל סנע אמר הרבה לפני אחמד טיבי שהדרוזים טעו, כשקשרו את גורלם עם המדינה וכשחשבו ששרות צבאי יכול להבטיח להם זכויות שוות.

"מצבם העכשווי ומצב כפריהם הם הדוגמא הטובה ביותר לכך", אמר העוזר. לדבריו, הבדואים למדו את הלקח בעניין זה. הוא הוסיף עוד בשמו של אל־סנע, כי בזמן של שלום צריכים פחות חיילים, שיהיו חיילים של שלום וכי השירות הצבאי הופך להיות סיסמא בלבד.

גורדון רואה בחומרה גישת בורג לאישור נסיעות הבכירים בסוכנות

יו"ר מחלקת העליה בסוכנות הגיב על הפירסום, לפיו יו"ר ההנהלה, אברהם בורג, סירב לאשר נסיעות לחו"ל שלו ושל חברי הנהלה אחרים

□ יוסף גלילי

יו"ר מחלקת העליה והקליטה בסוכנות, אורי גורדון, אמר בסוף השבוע, שהוא רואה בחומרה רבה את גישתו של יו"ר הסוכנות, אברהם בורג, לגבי נסיעות חברי הנהלת הסוכנות לחו"ל, וכי הוא מתכוון להעלות בקרוב את הנושא במלוא חריפותו בישיבת הנהלת הסוכנות.

גורדון הגיב ועם בעקבות ידיעה שפורסמה בסוף השבוע בעיתונות, לפיה סירב היו"ר בפועל לאשר נסיעות של חברי הנהלה בכלל ושלו בפרט. גורדון ציין במכתב ששיגר לבורג, כי במהלך שירותו בסוכנות היהודית ובהסתדרות הציונית זכה לעבוד תחת מספר יושבי ראש, החל מאריה דולצין ז"ל ועד ליחיאל לקט. "מידי פעם היו מקרים בהם סירב יו"ר ההנהלה לאשר נסיעות לחברי ההנהלה, ואיני רואה בכך כל פסול, להיפך, אני סבור שיש לשקול היטב כל נסיעה כדי למנוע בזבוז כספי העם היהודי. אך מעולם לא הגיע הנושא לכותרות העיתונים ואף יו"ר לא עשה בכך שימוש לניגוח חברי ההנהלה".

אורי גורדון נוסע היום למוסקבה, שם יתקיים כנס שליחי העליה מרחבי חבר המדינות, שידונו על תוכנית העבודה של הסוכנות, וכן יעמוד הכנס בסימן הרצח של שליח הנוער החלוץ שמעון סינגולר בקייב. נסיעה זו אושרה על ידי יו"ר הנהלת הסוכנות. גורדון מסר, כי מייד עם שובו יעלה את הנושא לדיון בהנהלה.

בתגובה אמר דובר הנהלת הסוכנות, אלרוד אור, כי בורג הודיע בישיבת ההנהלה האחרונה, שהוא לא מוכן להיות חותמת גומי של אף הנהלה או מנכ"ל, ואינו מוכן לאשר נסיעות לחו"ל של מי שלא יגיש תוכנית עבודה שנתית מסודרת ומפורטת. אולם, הוסיף הדובר, מה שפורסם בסוף השבוע בעיתונות בנושא, אין לו כל שחר.

הפגישה שר החוץ, שמעון פרס, אירח ביום שישי בלשכתו בתל־אביב, את הגברת דוקקים, אשת הסומר
צילום: אהוד יזהק "סקופ 80"

קלודיה פסניקוב נקברה בקיבוץ ברקאי; הרב בקשי־דורון: יש להקים בתי קברות אלטרנטיביים

(ע). קומץ של חברי קיבוץ ברקאי ובני משפחה ליוו למנוחה אחרונה ביום שישי בצהריים את קלודיה פסניקוב בת ה־92, שעד להסכמת הקיבוץ לקבורתה בתחומו, לא נמצא בית קברות שיסכים לקבור אותה.

קלודיה פסניקוב נפטרה לפני כשבוע, ואז התגלה כי בתעודת הזהות שלה לא נרשמה הדת שלה. לפיכך, סירבו בתי הקברות היהודיים לקבלה, וכן בתי הקברות הנוצרים. במשך השבוע נתגלה בבית החולים רוטשילד, במחלקה הפתולוגית, כאשר כל הנסיונות למצוא פתרון של ממש לא נמצאו.

ביום שישי נאותו חברי קיבוץ ברקאי שבגליל עירון לקבור את הישישה.

הרב הראשי לישראל, הראשון לציון אליהו בקשי דורון, אמר ביום שישי כי אין מנוס מהקמת בתי קברות אלטרנטיביים.

בשיחה עם כתבים אמר הרב בקשי דורון, כי לאור המצב שבו חלק גבוה מהעולים שמגיעים ארצה אינם יהודים, יש צורך להקים בתי קברות אלטרנטיביים. "הקמת בתי קברות כאלה", הבהיר הראשון לציון, "תועיל גם לחברות קדישא, ותעשה על פי ההלכה".

בינתיים הודיע משרד הדתות ביום חמישי, כי בתוך 10 ימים יוקמו שלושה בתי קברות לקבורה חילונית: בקיבוץ בחן, באשקלון ובמגדל העמק. כן נמסר ממשרד הדתות, כי בימים אלה מתנהל מו"מ על הקמת בית קברות לאנשים שזהותם הדתית אינה ברורה, שבו 400 מקומות קבורה, בקיבוץ קריית ענבים.

במקביל, קרא גם אלעזר גלבשטיין, איש החברה קדישא בירושלים, להקים בתי קברות אלטרנטיביים לכאלה שזהותם הדתית אינה ברורה.

המשמרת הצעירה של "העבודה" תשקול את המשך קשריה עם צעירים פלסטינים

המשמרת הצעירה של מפלגת העבודה עומדת לשקול מחדש את קשריה עם צעירים פלסטינים, בגלל ביטול ביקורם המתוכנן של שניים מהם ביד ושם.

ביום שישי אמורים היו לבקר שני צעירים מתנועת פת"ח בעזה ונציגה מירדן יחד עם משלחת של צעירים מאירופה והמזרח התיכון ביד ושם. הנציגים הפלסטינים ביטלו במפתיע את הביקור ביד ושם.

עופר דקל, יו"ר המשמרת הצעירה, אמר, כי בעקבות הביטול, תשקול מחדש המשמרת את המשך שיתוף הפעולה עם הפלסטינים.

יהודה צור

ח"כ סלמוביץ' דורשת להקים ועדה שתחקור את מות החייל דוד פרץ

(ע). ח"כ אסתר סלמוביץ' קוראת להקים ועדת חקירה ממלכתית, שתחקור את נסיבות מותו של החייל דוד פרץ מפלוגת הטירונים במהלך שירותו הצבאי.

ח"כ סלמוביץ' מסרה, כי למרות שהחשדות לגילויים של הגידול הממאיר עלו לאחר צילום הרנטגן שנעשה לחייל, ניתן היה לאבחן את הגידול בשלבים מוקדמים יותר, בבדיקת דם פשוטה. אולם, גם כשעלו החשדות בגילוי המוקדם – "במקום לטפל בחייל, הוא נשלח לכלא. יש לשים קץ להתעללות בילדינו" – אמרה.

"בשל ריבוי מקרים מסוג זה באחרונה, יש להקים ועדת חקירה ממלכתית לאלתר, שתחקור את העניין".

תרגיל פינוי של הצי השישי ייערך היום בחיפה

(ע). תרגיל פינוי נפגעים מקרב חיילי הצי השישי של ארה"ב ייערך היום במרכז הרפואי רמב"ם בחיפה.

התרגיל יחל בשעה תשע בבוקר ויימשך מספר שעות. במסגרתו יגיעו מסוקים אמריקאים עם כמה עשרות "נפגעים" למינחת בית החולים, שם ייערך מבצע "הניפגעים" (מיון ראשוני ע"י צוות הרופאים והאחיות של בית החולים), ומשם יועברו נפגעי התרגיל באמבולנסים לחדר המיון, בו יטופלו וייקבע יעדם בתוך בית החולים.

לצורך קליטת חיילי הצי השישי, תוסב תוכנת מחשב בחדר המיון לשפה האנגלית, ורישום ה"נפגעים" ייערך אף הוא באנגלית. בשעות התרגיל יהיה בית החולים סגור לקליטת פונים רגילים.

גל: אם לא יישמרו זכויות עובדי המספנות לא תאושר המכירה

הח"כיות דליה איציק וענת מאור החלו מחתימות ח"כים על מכתב הדורש להתנות את אישור מכירת מספנות ישראל בהבטחת זכויות העובדים

(ע). יו"ר ועדת הכספים של הכנסת, ח"כ גדליה גל, הגיע ביום שישי אחה"צ כמפתיע למספנות ישראל ונועד עם העובדים במקום, כשהוא מלווה בעו"ד גלילה הורנשטיין, היועצת המשפטית של ועד העובדים.

נציגי העובדים מסרו, כי לדברי ח"כ גל, ועדת הכספים לא תאשר את מכירת המיספנות אם לא יהיה הסכם עם העובדים שיבטיח את זכויותיהם בהליך ההפרטה. העובדים סיירו עם ח"כ גל במפעל והראו לו כמויות מלאים של חומר גלם אלומיניום בשווי של כ־2 מיליון שקל, אשר נרכש לטענתם כדי לבנות 40 ספינות מסוג שלדג.

ח"כ גל מסר, כי בידיו הערכת שמאי מקרקעין, לפיה שווי המיספנה מוערך ב־90 מיליון ש"ח. "אני מסכים עם אותם חברי כנסת ועתונאים האומרים שמבחינה עיסקית לא כדאי למכור את המיספנה כששווייה מוערך ב־90 מיליון שקל, הבעיה היא שאף קונה לא מוכן לרכוש את המספנות בסכום זה".

יו"ר ועדת הכספים של הכנסת אמר, כי מבחינה כלכלית ההמלצה הטובה ביותר היא למכור את המיספנה חלקים חלקים ולתת לכל העובדים את הפיצויים המגיעים להם. "בעיני המבחן הראשון של מכירת המיספנה – להגיע להבנה עם העובדים. אם לא יגיעו להבנה, תהיה בעיה למכור את המיספנה".

לדברי העובדים, התחייב בפגישתם גל לעשות הכל למלא אחר שלוש מדרישותיהם, ובהן שהקונים יתחייבו כי במשך 5 שנים יקבלו עובדים שיפוטרו את תנאי מרץ '94, בעוד הקונים מדברים על מתן אותם תנאים בשנתיים הראשונות בלבד, והפחתה בשיעור 20 אחוז בגובה הפיצויים בשנים השלישית והרביעית.

תביעה נוספת – שהמדינה תעניק ערבות במשך 5 שנים לתשלום הפיצויים אם הרוכש לא יוכל לשלמם וכי הועד ביחד עם ההסתדרות והקונה צריכים להגיע לנוסחה מוסכמת באשר לכמות העובדים שיוכלו לפרוש מרצונם.

חבר ועד העובדים, דוד אברהם, הצהיר, כי במידה שמספנות ישראל יגיעו לכלל פירוק, העובדים מבטיחים למדינה לסיים את ביצוע כל העבודות שעליהם התחייבה ההנהלה עד האחרון שבהן כדי שגם ההתחייבויות של המדינה תישמרנה.

היועצת המשפטית של ועד העובדים עו"ד גלילה הורנשטיין אמרה בכינוס העובדים, כי במידה שהמו"מ יקלע למבוי סתום, אפשר שהעובדים יכונסו לעבודה מיוחדת, בה יוסברו להם האפשרויות השונות והם יצטרכו להחליט באופן אישי על עתיד המיספנה.

ועד העובדים חשף בפני ח"כ גדליה גל מיסמך, לפיו בחודש פברואר הציעה מספנה יוונית לרכוש את המיברוק של מספנות ישראל בסכום של 14.5 מיליון דולר, בעוד שהמספנה כולה נמכרה בסכום של 13.5 מיליון דולרים בלבד.

חברות הכנסת ענת מאור (מרצ) ודליה איציק (עבודה) פתחו ביוזמה פרלמנטרית למען פועלי מספנות ישראל: הן החלו להחתים חברי כנסת על פנייה לממשלה, לוועדת השרים לענייני הפרטה ולחברי ועדת הכספים, בה נאמר שיש להתנות את אישור הסכם המכירה של מספנות ישראל לקבוצת "סקוקאר" בהבטחת זכויות העובדים. במידה ונציגי הקבוצה שרכשה את המספנות לא ייענו לתביעה – יש לפתוח את המכרז למכירת מספנות ישראל מחדש.

עד מסירת הידיעה חתמו על הפנייה 15 ח"כים מכל הסיעות.

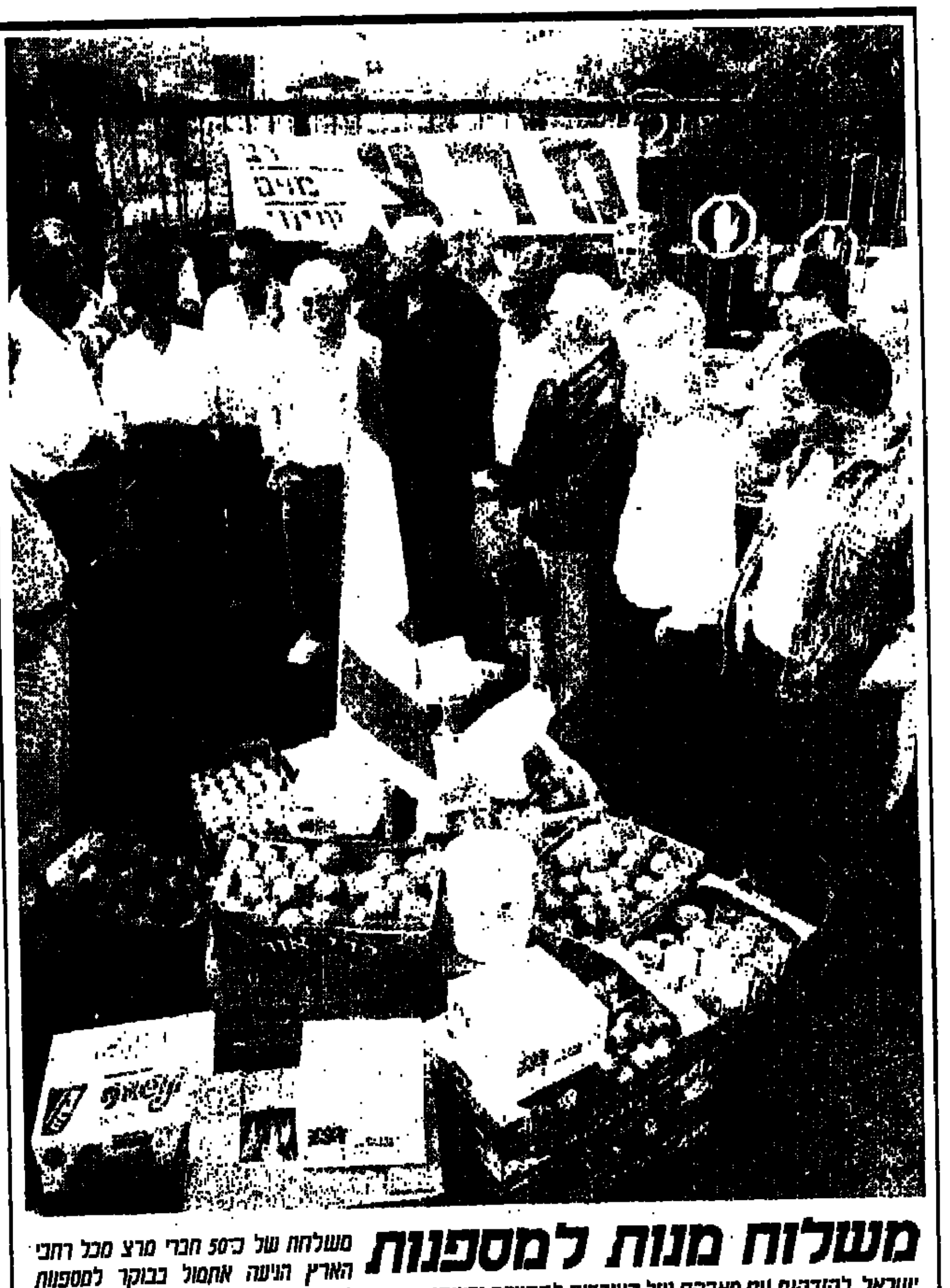

משלוח מנות למספנות משלוח של כ־50 חברי מרצ מכל רחבי הארץ הגיעה אתמול בבוקר למספנות ישראל, להזדהות עם מאבקם של העובדים להבטחת זכויותיהם. המשלחת הביאה איתה משלוח מנות למוצאי חג הפורים לעובדי המספנות, שמתבצרים במפעל זה השבוע השני. בראש המשלחת של מרצ עמד יו"ר מפ"ם, חנן ארז, שהוא גם יו"ר הנהלת מרצ, ואיתו בא מישל אלפליח חבר הנהגת ההסתדרות ויו"ר ועד המספנות במשבר הקודם לפני תשעה שנים. כמו כן הגיעו גם פיני ורוב, יו"ר "ועד ו" שליד מפ"ם, שרה דורון, יו"ר מרצ בחיפה, וחברת מזכירות מרחב חיפה בהסתדרות. חנן ארז אמר לעובדים: "המאבק כאן הוא נגד הפגיעה בזכויות העובדים כתוצאה מהפרטת המפעל. לא ניתן ידנו להפרטת זכויות העובדים, גם אם היא נעשית על־ידי הממשלה, שאנחנו חלק ממנה". במרכז התמונה: חנן ארז ופיני גרוב
כתב "על המשמר". צילום: אילן אוסנדרייבר/ישראל סאן

שלושה הרוגים בתאונות דרכים בסוף־השבוע

אברהם ארדיטי נהרג אתמול בתאונה בירושלים □ תינוקת נהרגה אתמול מפגיעת מכונית בכפר עילבון □ רוכב אופנים נהרג ביום שישי בנתניה □ 14 נהרגו ו־46 נפצעו בתאונות דרכים בשבוע האחרון

□ נחמן גלבוע

נער תושב ירושלים, אברהם ארדיטי (18), נהרג אתמול כתוצאה מתאונת דרכים שבה היה מעורב רכב שבו נסע חברו. השניים נסעו ברכביהם ביום שבת בסביבות השעה שלוש לפנות בוקר בכביש המוביל משכונת גילה לכיוון צומת פת.

ארדיטי נהג ברכב מסוג פג'ו 205 וחברו נסע ברכב מסוג פורד סיירה. במהלך נסיעתם בכביש הרחב נגח הנער שנהג בסיירה ברכב הפג'ו כתוצאה מכך נזרק הפג'ו על אי תנועה. הרכב פגע בעמוד חשמל וכתוצאה מכך נפל העמוד והרכב נזרק למסלול הנגדי.

מכונית הסיירה עברה גם היא למסלול הנגדי ללא פגיעה וחצתה את אי תנועה בלא פגיעה בעמוד.

שני הצעירים הועברו ע"י אמבולנסים של מד"א לביה"ח הדסה עין כרם. מספר שעות לאחר מכן נפטר ארדיטי מפצעיו בביה"ח. הנהג השני נותר בביה"ח במצב קל עד בינוני.

ההרוג בתאונה הוא בנו של קצין משטרה בכיר, סנ"צ אפי ארדיטי, המשמש כסגן מפקד מרחב יהודה.

תינוקת בת שנה ושבעה חודשים, פואו מוחמד אביר, נהרגה בשבת בצהרים מפגיעת מכונית מסחרית בכפר עילבון שבעמק בית נטופה.

מכונית מסחרית מסוג מרצדס פרקה סחורה בשכונה הבדואית בכפר, ובסיום העבודות נסע הנהג לאחור מבלי שהבחין בתינוקת, ומחץ אותה למוות. רופא שהוזעק למקום קבע את מותה.

הנהג, תושב הכפר רויינה נעצר לחקירה.

רוכב אופנים, יובל שרף (40) מנתניה נהרג ביום שישי מפגיעת מכונית טרנזיט ליד בית גולדמינץ בעיר.

התאונה אירעה בשעה 13:30. רוכב האופניים נפצע קשה ופונה לבית חולים "הלל יפה" בחדרה ומת מאוחר בלילה.

רוכב אופנוע בן 16 מאשדוד, אשר השתולל עם אופנועו בדיונה הגדולה באשדוד, נפל ונפצע, ואושפז בבית החולים.

בשבת סמוך לשעה 16:00 בצהריים יצא גל רונן (16) מאשדוד ביחד עם מספר חבריו לרכב על אופנועים בגבעות "הדיונה הגדולה", באשדוד. תוך כדי פעלולים מסוכנים ביזוע התלולה, איבד הנער את השליטה על אופנועו, התהפך ונפל. הוא נפצע בגבו ובצווארו ואמבולנס של מד"א שהוזעק למקום פינה אותו לבית החולים קפלן ברחובות, משם נמסר כי מצבו יציב.

14 בני אדם נהרגו ו־46 נפצעו ב־40 תאונות דרכים שהיו בשבוע האחרון בכבישי הארץ. ארבעה מההרוגים היו הולכי רגל.

נמסר, כי המשטרה שללה את רשיונותיהם של 450 נהגים שעברו עבירות תנועה חמורות.

בוחני התנועה במשטרת מרחב השומרון קבעו כי נהג האוטובוס שהתנגש ביום חמישי בטנדר בג'יפ של צה"ל ליד היישוב ברקן חשוד בנהיגה רשלנית שגרמה לתאונה. בתאונה נהרגו סמ"ל פנחס עבו, בן 31 מחולון, וסמ"ל פאלח, בן 33 מנצרת. בתאונה נפצעו קשה שני חיילים אחרים וכן נפצע נהג האוטובוס הפוגע.

אפשרות לפירוק השיתוף בין קיבוצים ומושבים במועצה האיזורית אשכול

□ רמי שני

אפשרות של סיום השיתוף בין קיבוצים למושבים במועצה האזורית אשכול שבנגב המערבי, תעמוד היום במרכז דיוני פורום הקיבוצים שבמועצה. מדובר באפשרות להקמת רשות אזורית שנייה למושבי האיזור בנפרד מהרשות האזורית הקיימת. יוזמה כזו נשקלת כבר זמן מה על ידי תושבי המושבים שבחבל, אולם עדיין לא הגיעה לכלל מימוש.

לדברי נציגי המושבים נוצר מצב שאינו מאפשר עוד המשך השותפות. הסיבות לכך הן רבות וקשורות לסעיפים שונים במערכות הרווחה, החינוך, התשתית הקהילתית ועוד. ראשי המושבים רואים בסירוב הקיבוצים להקים מערכת חינוך משותפת לשני הסקטורים, את הגורם המרכזי שיביא לפירוק השותפות.

ויצמן יסייר במוסדות הסוכנות בירושלים

□ יוסף גלילי

נשיא המדינה, עזר וייצמן, יסייר היום במוסדות הסוכנות היהודית וההסתדרות הציונית בירושלים כדי להכיר מקרוב את פעילות המחלקות השונות בתחומי העליה והקליטה, הפיתוח והחינוך הציוני.

במהלך הסיור יבקר הנשיא בקמפוס של רשת החינוך בו לומדים מאות צעירים מהתפוצות.

כן יסייר הנשיא בחוות הנוער הציוני של עליית הנוער שם יפגוש בני נוער מישראל, אתיופיה מרוקו, צרפת, יוגוסלוויה ובריה"מ לשעבר. ביניהם צעירים אשר הגיעו ללימודים לישראל ללא הוריהם במסגרת תוכנית "נעלה 16" (מחבר העמים).

הנשיא יפגוש באולפן עציון את אלה נוסקה טייסת מסוקים, עולה חדשה מבריה"מ לשעבר הלומדת עברית במקום.

עיריית ברלין תאשר בקרוב הקמת יד זיכרון לקורבנות השואה

□ ודינה תילו, גרמניה

הצעותיהם של שני אומנים גרמנים להקמת יד זכרון לשואה בברלין, נבחרו ביום שישי על־ידי ועדה מקצועית מתוך 528 תוכניות שהוגשו. החלטה סופית בעניין תתקבל על־ידי הסנאט של העיר והוועדה להנצחת זכר השואה.

למעשה, זוהי הפעם הראשונה שמתקבלת בגרמניה החלטה להקמת יד לזכר הקורבנות היהודים שנספו בשואה.

האנדרטה שבנייתה תחל בשנה הבאה, עשויה לקום דרומית לשער ברנדנבורג, לא רחוק מלשכת הקאנצלר של היטלר ובסמוך לאיזור שבו תמוקם קרית הממשלה והפרלמנט שיועתקו מבון לקראת תחילת שנת 2,000.

קדמו להכרעה בעניין הקמת היד התנצחות, חמישים דיונים על־ידי חבר השופטים שהורכב מאמנים, ארכיטקטים, היסטוריונים, עיתונאים ופוליטיקאים שפתחו את התחרות בסוף חודש מאי בשנה שעברה.

הארכיטקט סימון אינגרס מקלן מבקש בהתאם לתוכניתו, להניח באתר יציקת פלדה בצורת האות הלועזית טי פעמיים בגובה של שישה מטרים ולאורכה לחקוק את שמות קורבנות השואה. האמנית והציירת הברלינאית, כריסטינה יעקב־מרקס מציעה לחקוק על לוח אחיד את שמות הנספים.

עלות הקמתו של יד הזכרון מוערך בסכום של 16 מיליון מארק, מחצית מהכסף יושקע על־ידי עיריית ברלין והיתרה – מתרומות.

הקמת היד לזכר השואה מעוררת חילוקי דעות בקרב אישי ציבור והיסטוריונים, שבחלקם סבורים שבארץ שממנה יצאה פקודת השמד, הקמת יד זיכרון היא בלתי נסבלת.

נסיון התנקשות באמצעות בלון גז התבצע ברמלה

נסיון התנקשות על רקע פלילי הסתיים אתמול בבוקר ברמלה ללא נפגעים בנפש.

אתמול בסביבות השעה תשע בבוקר נתקבלה הודעה בתחנת רמלה על פיצוץ ברחוב לביא בבית משפחת אל וואחדי.

ניידת במיקוד מפקד תחנת רמלה, סנ"צ מאיר אלגריסי הגיע למקום הפיצוץ.

במקום נימצא בלון גז מפוצץ ובבדיקה, התברר כי נגרם נזק לקיר בטון ונשק לרכב שחנה בסמוך.

להערכת המשטרה מדובר בנסיון לחסל חשבונות או לאיים על רקע של סכסוך בין עבריינים.

נחמן גלבוע

פיס צ'אנס

ההגרלה מיום 17.3.95

♠	♥	♦	♣
8	8	K	8

מנהל בי"ס לשיט ובוחן במשרד התחבורה חשודים בקבלת שוחד

מנהל ביה"ס לשיט "מרכז השיט" ביפו, ראובן אברמוביץ והבוחן חשודים שהעבירו במירמה נבחנים בבחינות ההסמכה לכלי שיט קטנים □ שר התחבורה הורה לשנות את טופס הבחינה העיונית בעקבות החשדות

□ נחמן גלבוע

מעצרו של מנהל בית הספר לשייט "מרכז השייט" ביפו, ראובן אברמוביץ (47) מבת־ים, הוארך ביום שישי בחמישה ימים בפקודת בית משפט השלום בתל־אביב. אברמוביץ חשוד שתיווך בעיסקת שוחד ומרמה, ובעבירות נוספות.

שר התחבורה, ישראל קיסר, הורה לשנות את טופס הבחינה העיונית לקבלת הסמכה להפעלת כלי שיט קטנים עד 7 מטרים, בעקבות חשיפת החשדות.

אברמוביץ נעצר ביום רביעי על־ידי המשטרה בעקבות תלונה שהגיש מנהל מינהל הספנות במשרד התחבורה.

בפרשה זו נעצר גם בוחן במבחני שייט עיוניים במשרד התחבורה בשם כרמי שהיה בעבר קצין משטרה. כרמי, בן 60, שוחרר למעצר בית בשל מצבו הבריאותי. בחקירה ידועה זהותם של מעורבים נוספים בפרשה.

בדיון טען נציג מיפלג ההונאה במשטרת מחוז תל אביב בבית המשפט, כי אברמוביץ תיווך בקבלת שוחד בתמורה להקנות נבחנים את המבחן העיוני בשייט לשם קבלת רשיון. הוא חשוד כי סיפק לנבחנים את טפסי הבחינה שבהם סומנו התשובות הנכונות באמצעות סימון נקודות בעיפרון.

הבוחן כרמי היה זה שהכין את הבחינות ובדק אותן, והוא חשוד בקבלת השוחד מאברמוביץ. מדובר בבחינות להפעלת אופנועי ים וכלי שיט קטנים אחרים, עד 7 מטרים. לטענת נציג המשטרה נמשכה פרשיית השוחד כשנתיים, ועשרות נבחנים ששילמו שוחד עברו את המבחנים העיוניים. בחקירתו הכחיש אברמוביץ את מעורבותו בפרשה וסירב לשתף פעולה עם חוקריו. השופט דן גבאי ציין, כי מדובר בפרשה מסועפת ושחרור החשוד עלול לפגוע בחקירה.

החשדות למעשי הזיוף והמירמה בבחינות ההסמכה נחשפו באקראי, במהלך בדיקה שגרתית תקופתית, שבוצעה בבית הספר לשיט בנמל יפו – שם מתקיימות בחינות הסמכה לקבלת רשיון שיט.

בית ספר זה פועל בהיתר של משרד התחבורה. אחרי שעלה חשד למעשה פלילי, ביצעה יחידת הביטחון של מינהל הספנות מעקב ממושך והצטברו עדויות רבות הקשורות לכאורה בוחן של משרד התחבורה ובעל בית ספר לשיט ביפו למעשה פלילי. אז הועברה החקירה למיפלג ההונאה במשטרת תל אביב.

בעקבות חשיפת הפרשה, הודיע שר התחבורה כי בית ספר שלא יעמוד בקריטריונים החדשים שייקבעו יסגר לאלתר. בארץ פועלים עשרות בתי ספר פרטיים.

הוארך מעצרו של החשוד בגניבת התמונות של פיקאסו וואן־גוך

(ע). בית משפט השלום בירושלים … ביום שישי את מעצרו של … סיבוני, תייר יהודי מצרפת, … כי הבריח לארץ תמונות של … חשובים החשודות כגנובות, … בתנאים מגבילים את … בן הרוש, החשודה כי … לסייע לסיבוני למכור את התמונות.

… נעצרו סיבוני ובן הרוש … כשנסעו במרכז ירושלים. … שנערך במכוניתם נמצאו 6 … של ציירים מפורסמים, … ציורים של פיקאסו, … ואן גוך ועוד. בחיפוש … דירתו של סיבוני בתל אביב, נמצאו 8 תמונות נוספות. בחקירת השניים התגלו סתירות רבות וביום שני שעבר הוארך מעצרם ב־5 ימים.

במהלך השבוע החולף פנתה המשטרה למוזיאונים ולגלריות באירופה וארה"ב, על מנת לברר אם התמונות שנמצאו – אכן נגנבו. במקביל, פנתה המשטרה גם למומחים לאמנות בישראל על מנת שהללו יבחנו את התמונות ויקבעו אם הן מקוריות.

הסריקות שנערכו העלו כי סיבוני חשוד על ידי משטרת פאריס כי השתתף בשוד מוזיאון בו נגנבו מסוחר אמנות בפאריס תמונות. יחד עם זאת, עדיין לא ברור אם התמונות שנגנבו בפאריס הן התמונות שנמצאו בירושלים.

בית משפט השלום בירושלים האריך ביום שישי את מעצרו של סיבוני בעשרה ימים נוספים. בן הרוש שוחררה בתנאים מגבילים של מעצר בית למשך 15 יום, הפקדת דרכון, ערבות של 50 אלף שקל וניתוק הטלפון.

במשטרה הביעו תקווה כי כבר במהלך שבוע זה יתקבלו כל התשובות הנדרשות לגבי השאלות האם התמונות הן מקוריות והאם הן גנובות, והחקירה תסתיים.

מסתמנת פשרה בעתירת בני גרעין הנח"ל החשודים בעישון חשיש

(ע). "הפרקליטות הצבאית מוכנה להצעת פשרה שתאפשר … האישומים נגד בני גרעין … כאוסקים מאישום של שימוש … מסוכן לאישומים צבאיים … שאינם גוררים רישום פלילי". כך … נחשבה שהעבירה פרקליטות … ביום שישי לבג"ץ.

הפרקליטות הצבאית הודיעה גם כי היא תבדוק את האפשרות לשחרר … חברי הגרעין ממעצר לפני תום … נגדם. מעצרם של שמונת … הגרעין, שנגדם הוגשו כתבי אישום בעוון שימוש בחשיש, הוארך … עד תום ההליכים והם שוהים במעצר … למעלה מחודש. עם זאת הודיעה פרקליטות המדינה לבג"ץ כי היא מתנגדת לכך שבג"ץ יחליט בעתירה כאילו הוצא בה צו על תנאי.

החלטת הפרקליטות הצבאית התקבלה לאחר ששופטי בג"ץ רמזו בדיון שנערך ביום חמישי בעתירת שני הנח"לאים ראובן אמסלם וחנוך פז, כי כדאי לצדדים להגיע לפשרה בנושא. פז ואמסלם עתרו לבג"ץ בדרישה להישפט בבית משפט אזרחי. השניים הם חברי גרעין נחל עירוני של נוער מרצ, שבמסגרתו נשלחו לשל"ת – שירות ללא תשלום – באופקים.

אמסלם ופז עתרו לבג"ץ בדרישה לשפוט אותם בבית משפט אזרחי. בית משפט אזרחי יכול למצוא אותם אשמים מבלי להרשיע אותם בדין, וכך לחסוך מהם רישום פלילי שישאיר כתם בעברם לכל החיים.

באי כוחם טענו בדיון בבג"ץ כי המסגרת בה שירתו הנחלאים היתה מסגרת אזרחית.

שופטי בג"ץ אליעזר גולדברג, מישאל חשין ודליה דורנר הסתייגו מטענת העותרים כי לבית הדין הצבאי אין סמכות לדון אותם, אך מתחו ביקורת על הפרקליטות בשל התעקשותה לשפוט את החיילים בבית דין צבאי.

שופטי בג"ץ אף רמזו ביום חמישי כי עדיף ששני הצדדים יגיעו להסדר פשרה שיאפשר דיון בתיקים בבית משפט צבאי מבלי להביא לרישום פלילי בתיקיהם של הנח"לאים.

צעיר ערבי נפגע במרדף אחר רכב גנוב בבית שמש

□ נחמן גלבוע

צעיר ערבי נפגע ביום שישי לפנות בוקר, במהלך מרדף שהתנהל באיזור בית שמש.

נוסעי הרכב נצטוו לעצור על ידי שוטרי בית שמש, לאחר שהרכב נחשד כגנוב. לטענת השוטרים לא נענו נוסעי הרכב להוראה, במהלך המירדף שהתפתח, נגח הרכב הנמלט את הניידת, ואחד השוטרים נפגע באורח קל. השוטרים ירו לעבר הרכב והנהג נפגע קל בכתפו.

חוטף תיק מקשיש נלכד ע"י אזרחים בתל־אביב

□ נחמן גלבוע

צעיר בן 24 שחטף תיק מקשיש (74) נלכד על ידי עוברי אורח. ביום שישי בצהריים חטף הצעיר בקרן הרחובות ברנדייס־לואי מרשל שבתל אביב, תיק שהכיל 54 אלף שקל מידי עובר קריאת קשיש. הנשדד החל לקרוא בקול לעזרה ועוברי אורח שהלכו אחר החוטף, הצליחו ללוכדו עם התיק בידו.

נעצר נרקומן שחטף את ביתו המיועדת לאימוץ

□ נחמן גלבוע

מיפלג הבילוש ביחידה המרכזית של מחוז ירושלים עצר ביום חמישי האחרון את משה דוד (40) שחטף את ביתו בת השלוש לפני כעשרה ימים לאחר שהוצא לה צו אימוץ.

משה דוד ואשתו מוכרים כנרקומנים המתגוררים בירושלים הם הורים לילדה בת שלוש. בתחילת החודש החליטה עובדת סוציאלית להעביר את הילדה לאחותה של האם כשלב ביניים לקראת מסירתה לאימוץ. במקביל החלו הליכי האימוץ ע"י בית המשפט.

משה דוד הגיע לפני כעשרה ימים לבית גיסתו חטף את הילדה ונמלט מהמקום. למשטרת ירושלים הגיע מידע שהאיש והילדה נימצאים אצל קרובי משפחה במושב שדות מיכה הסמוך לבית שמש. ביום חמישי האחרון הוחלט לעצור את האב ולמסור את הילדה לאימוץ.

שוטרי המפלג והבילוש שרצו להימנע מפגיעה בילדה התחפשו לחיילים והגיעו למושב בקומנדקר צבאי. הם בייתו תקלה ברכב מול הבית שבו נימצא האב וביקשו ממנו לעזור להם לדחוף את הקומנדקר.

לאחר שדחפו את הרכב כ־200 מ' מהמקום התנפלו הבלשים על האב והבת נמסרה לעובדת סוציאלית ופסיכולוג. ביום שישי הוארך מעצרו של דוד בחמישה ימים בחשד לחטיפת ביתו והפרת צו אימוץ.

נעם פדרמן חשוד בהשלכת חזיזים על ילדים ערבים בחברון

דובר "כך", נעם פדרמן, ואדם נוסף, חשודים בהשלכת חזיזים על תושבים ערבים בחברון. ביום שישי נראה פדרמן וחברו נוסעים ברכב שיצא מתל רומיידה והמשיך בנסיעה בחברון.

ברכבם השליכו השניים חזיז לעבר קבוצת ילדים ערבים ששיחקה בעיר. לאחר מכן המשיכו לחגוג את חגיגת הפורים שלהם, על ידי השלכת חזיז נוסף לעבר רכב מקומי. ניידת של תחנת המשטרה בחברון שהוזעקה למקום, הגיעה ופתחה במרדף אחר הרכב.

פדרמן וחברו נטשו את הרכב וברחו ברגל לישוב היהודי בתל רומיידה. הרכב אותר על ידי השוטרים, אך נוסעיו לא נעצרו.

נחמן גלבוע

מואשם בהריגת גיסו שאיים לרצוח את אחותו

(ע). עוזי הדר מראש העין הואשם בבית המשפט המחוזי בתל אביב בהריגת גיסו, שמשון מגורי, שאיים לרצוח את אשתו. בדיון בבית המשפט התברר, כי אשתו של מגורי סבלה בביתה, והחליטה לעבור להתגורר עם הוריה.

על פי כתב האישום, בליל ה־1 באוקטובר '94 הגיע מגורי לבית הוריה של אשתו, אילנה מגורי, ואיים עליה בסכין שתשוב לביתם, ולא הוא ירצח אותה. האישה צעקה לעזרה והזעיקה בטלפון את המשטרה.

עוזי ניגש לחדרו ונטל רובה אמ־16, התקרב למגורי, איים עליו עם הרובה וביקש ממנו לעזוב את הבית. מגורי סירב ועשה בידו תנועה של שליפת סכין לעבר עוזי. זה נסוג לאחור וירה שני צרורות כדורים במגורי, שמת במקום.

בן 7 נפגע קשה לאחר שנפל מקומה רביעית

ילד כבן שבע ניפגע קשה ביותר לאחר שנפל מפיר בחדר המדרגות שבביתו בעיר לוד.

הילד נפל ביום שישי בשעות אחה"צ מהקומה הרביעית בבנין ברחוב יוברט המפרי 3 בלוד מהקומה הרביעית לקומת הקרקע. כתוצאה מהנפילה הוא נחבט בראשו ופונה במצב קשה ביותר לביה"ח תל השומר.

נחמן גלבוע

חופשת השבת בת"א הסתיימה בטביעתו של הילד ערן ביטון

הילד בן ה־11 טבע למוות ביום שישי בחוף ירושלים שבת"א, וחברו בן ה־7 הצליח להינצל □ מסוק צבאי, בסיוע של כוחות משטרה וספינת דבור, חילצו את ערן מהמים □ בביה"ח מת ערן מפגיעות בראשו

□ נחמן גלבוע

ילד בן 11 טבע ביום שישי אחה"צ בחוף ירושלים שבת"א וחברו בן השבע הצליח להינצל. שני החברים שחו ביום שישי בחוף, כאשר נקלעו למצב קשה והיו במצוקה וסכנת טביעה.

כוח של שוטרי מרחב הירקון שנקרא לעזרה הצליח לחלץ את הילד בן השבע ולמשוט אותו אל החוף. ניידת טיפול נמרץ של מד"א שהוזעקה למקום פינתה את הילד לביה"ח איכילוב במצב קשה תוך ביצוע פעולות החייאה.

בהמשך מאז השעה 15:00 החל כוח של שוטרי המרינה לסרוק את החוף בספינת משטרה יחד עם ספינת דבור צבאית ומסוק צבאי.

הילד נמשה מהמים כעבור כשעה ע"י המסוק הצבאי. הצוות הבחין בילד הטובע ליד שובר הגלים והחל במבצע הצלה מורכב ומסובך, שבסיומו הועלה הילד מהמים הגועשים על מתקן מיוחד אל המסוק, שריחף בגובה נמוך על פני המים.

במסוק המתין לו רופא צבאי והגיש לו טיפול ראשוני. אחר כך עשה המסוק הקפה ונחת על חוף הים, ומשם הועבר הילד על גבי אלונקה לניידת טיפול נמרץ של מד"א. הילד נפצע קשה מהטחת ראשו בשובר הגלים. הוא הועבר לביה"ח "דנה" שליד ביה"ח איכילוב, ושם נפטר.

הילד שטבע, ערן ביטון, בן ה־11 בא להתארח עם הוריו ממבשרת ציון אצל קרובי משפחה בת"א. הוא הלך לים עם קרובת משפחתו ובנה. הוריו של הילד ערן ביטון ממבשרת ציון נקראו לביה"ח ושם נמסר להם על מות בנם.

נמסר, שבמבצע החילוץ צפו אלפי אנשים שהיו באותו זמן על חוף הים. ספינת הדבור היתה זו שהבחינה בילד הטובע, ומסרה פרטים נכונים על מיקומו של הילד לטייסי המסוק שהגיעו לחלצו.

פינוי הילד ערן ביטון שטבע בחוף ירושלים בתל־אביב צילום: אילן אסנדרייבר/ישראל סאן

סינגפור הוציאה להורג בתלייה עוזרת פיליפינית

פלור קונטמפלסיון הודתה ברצח כפול □ גל מחאות בינלאומי לא מנע את הוצאתה להורג □ שלושה אזרחים זרים נוספים הוצאו להורג על סחר בסמים

הגברת הראשונה של הפיליפינים, אמליטה ראמוס (שלישית מימין) מקריאה את הודעת הממשלה בנוגע להוצאתה להורג של פלור קונטמפלסיון. הנשיא ראמוס הציע למשפחתה את משכורתו החודשית ומלגות בערך של 6,000 דולר עבור ארבעת היתומים. (צילום: איי.פי.)

סינגפור, (ע"ר ויופי"ע). ממשלת סינגפור יצאה בשבת בהודעה ארוכה ומפורטת על נסיבות הוצאתה להורג בתלייה של העוזרת הפיליפינית פלור קונטמפלסיון ודחתה בתוקף את הטענות, כי העוזרת היתה חפה מפשע ולא היתה מעורבת ברצח הכפול עבורו נתלתה.

קונטמפלסיון, בת 42 ואם לארבעה ילדים, נדונה למוות לאחר שהורשעה ברצח אזרחית פיליפינית אחרת, וילד סינגפורי בן שלוש שהיה בטיפולה, ב־1991.

ממשלת הפיליפינים, וכן ארגונים נוצריים ושמאלניים רבים ברחבי העולם, ניסו בימים האחרונים להביא את ממשלת סינגפור לדחות את ביצוע גזר הדין. לדבריהם, עדים נוספים הביאו ראיות לפיהן אשמתה של קונטמפלסיון מוטלת בספק, ולכן יש לפתוח בחקירה מחודשת של הפרשה.

הוצאתה להורג של העוזרת הפיליפינית עוררה גל של מחאות בפיליפינים, שם הפגינו אלפי אבלים בשבת ובאו להשתתף בהלווייתה, תחילה במנילה ואחר כך בעיר הולדתה סאן פאבלו.

העוזרת נתלתה ביום שישי טרם עלות השחר, על אף פנייתו של נשיא הפיליפינים, פידל ראמוס.

■ שני אזרחים תאילנדיים ואזרח מאלזי, שהורשעו בבית משפט בסינגפור לאחר שהואשמו בהברחת סמים, הוצאו להורג בתלייה ביום שישי בבוקר. עד כה הוצאו להורג בסינגפור 102 בני אדם שהואשמו בעבירה על חוק הסמים. השלושה, בני 21, 31 ו־32, ניתלו ביום שישי בבוקר, לאחר שנדחו ערעוריהם, מסר דובר מטעם המשרד למלחמה בסמים בסינגפור.

החוק הסינגפורי קובע כי גזר דין מוות יוטל על כל אדם בן יותר מ־18, שימצא אשם בהברחה של יותר מ־15 גרם הרואין, 30 גרם מורפיום או 500 גרם חשיש.

עירק מחזיקה בשני אמריקאים שנכנסו אליה בטעות מכווית

מנה, (ע"ר, ויופי"ע). עירק ממשיכה להחזיק בשני אמריקאים שחצו בטעות את הגבול מכוויית לעירק לפני חמישה ימים - מסרו בגבול פקידים כוויתיים.

מפקד יחידת משקיפי האו"ם, של קרישנה תאפה, מקיים מגעים עם השלטונות העירקים כדי לוודא את מקום הימצאם ולהבטיח את שלומם, אמר דובר האו"ם. "המגעים עם עירק נמשכים ואנו ממשיכים בפעולה שלנו", אמר.

דובר הבית הלבן, מייקל מקק'רי אמר ביום שישי, כי האמריקאים אכן נעצרו, אולם לא מסר מידע נוסף. מן הסטייט דפרטמנט נמסר, כי ארה"ב ביקשה את עזרת פולין, המופקדת על האינטרסים האמריקאים בעירק, כי תסייע בהחזרת העצורים. דוברת הסטייט דפרטמנט הודיעה, כי המשרד התקשר למשפחות השניים ומסר להם על מצבם.

הצלב האדום מסר, כי הוועדה הבינלאומית של הצלב האדום ביקשה מידע משלטונות עירק על גורלם של שני האמריקאים. "באנו במגעים עם השלטונות העירקים. עכשיו אנו מחכים לתשובה מרוייקת", אמר נציג הצלב האדום בבגדד, מישל דאקרואה. דאקרואה הוסיף, כי עדיין לא ראה את שני האמריקאים, אולם הוא יבקש לבקר אצלם, אם לא ישוחררו בקרוב. עדיין אין לצלב האדום מושג היכן מוחזקים שני העצורים, אמר הדובר.

עד כה נודע, כי שני האמריקאים נעצרו ביום שני, לאחר שתעו בדרך בדרכם לבקר חברים באזור המפורז לאורך הגבול בין כוויית לעירק.

העיתון "ערב טיימס" היוצא בכוויית זיהה את השניים בשמות ביל בארלון וסטיב סאלאזאר. המעסיקים של השניים הם חברת מקדונל דגלאס מסנט לואיס וקיי אסושיאייטס משיקגו.

נמסר כי השניים נבדקו על ידי אנשי האו"ם בתחנת גבול כאום קסר ואמרו, כי הם מבקשים לחזור לכוויית. דברים אלה מסר אתמול דובר יחידת המשקיפים בגבול עיראק־כוויית. "בעת שחזרו הם נעצרו על ידי המשטרה העירקית," אמר דובר יחידת האו"ם.

תסיסה כורדית במרכז אירופה:

משטרת שווייץ פיזרה הפגנות של כורדים בידי כדורי גומי

קאוס כורדים העלו באש משרדים, אכסניות מהגרים ונכסים טורקיים בגרמניה

באזל, (ע"ר). משטרת שווייץ ירתה בשבת כדורי גומי בהתנגשות עם כורדים שתפסו מבנים בבאזל באורח בלתי חוקי וסירבו לעזוב אותם – מסרה סוכנות הידיעות השווייצית. המשטרה ירתה כדורי גומי לאחר שהכורדים ירו על השוטרים חפצים שונים וסירבו לעזוב. המשטרה עצרה 6 אנשים ששוחררו לאחר מכן. נמסר כי היו כמה פצועים בין הכורדים בעת ההתנגשות ובחוץ הפגינו 200 כורדים שהשמיעו קריאות גינוי נגד המשטרה.

שווייץ נתנה מחסה לכורדים רבים, בעיקר מטורקיה, אולם לאחרונה החלה לפעול נגד זרים המפירים הוראות.

בונן, (ע"ר וע"צ). גל חדש של הצתות ופגיעות באכסניות מהגרים ובנכסים טורקיים מתחולל בימים האחרונים בגרמניה. בחמש ערים גרמניות הוצתו בלילה שבין יום חמישי לשישי משרדי נסיעות ותעופה, מרכזים של ארגונים טורקיים וכן מסגד. בכל המקרים נגרמו נזקים לרכוש אולם לא היו נפגעים. מהמשטרה נמסר, כי נראה שאפשר להטיל את האשמה בביצוע ההצתות על גורמים כורדיים הפועלים בשם מפלגת הפועלים (פ.ק.ק.) שקיומה בגרמניה נאסר על פי החוק.

הקהילה הגדולה של העובדים הטורקים בגרמניה נסערה כתוצאה מן התתקפות של הכורדים והמשטרה הוזהרה, כי צפויה הסלמה בפיגועים אלה לקראת חג השנה הכורדית החדשה ביום שלישי. נראה, כי ההצתות באו בתגובה להתנגשויות האחרונות באיסטנבול בהן נהרגו 17 בני אדם, לאחר שתוקפים אלמונים פתחו באש על בתי קפה בשכונת העלאווים, המהווים מיעוט בקרב האוכלוסייה הטורקית. המשטרה עצרה עד כה 19 חשודים, רובם כורדים, בעקבות ההתקפות.

משהו ללבוש *הילה הרע של האופנה הצרפתית, ז'אן פול גוטייה הציג אתמול בפריז את הקו שלו לאופנת סתיו־חורף 95־96* (צילום: איי־פי)

מרד השוטרים באזרבייג'ן הסתיים — מנהיג המרד נהרג

מוסקווה, (ע"צ). נשיא אזרבייג'ן, היידר אלייב, הודיע ביום שישי כי כוחות הממשלה הביאו לסיומו את נסיון ההפיכה של כמה מאות שוטרים, אנשי היחידות המיוחדות, שהתבצרו בבסיס הנמצא בפרבר של הבירה באקו, נאמר בהודעה שהתקבלה מסוכנות הידיעות אינטרפאקס.

במהלך כינוס חירום של האחראים לסדר הציבורי באזרבייג'ן, הודיע אלייב כי הקרבות שהתחוללו מאז שעות הלילה המאוחרות באיזור מיפקדת המורדים, הסתיימו לקראת שעות הצהריים.

לדעת אלייב, קץ הקרבות מוכיח כי "אזרבייג'ן היא מדינה חוקית, ויכולה ביום להתגבר על כל המכשולים".

באקו, (ע"ר). סגן שר הפנים האזרי, רובשאן ג'וואדוב, שהנהיג את המרד, נהרג ביום שישי בשעת מתקפת אנשי הצבא האזרי על מיפקדת המורדים, מסרו מקורות בבית החולים ובמשטרה.

סוכנות הידיעות הרוסית איטאר טאס ידווחה כי מפקד משטרת באקו, מאג'דאם אלייב, אמר כי ג'וואדוב נהרג בחילופי יריות בין אנשי ה"אופון" המורדים לחיילי הצבא האזרי, בשעת הקרב שהתחולל ביום שישי בבוקר.

בתו הבכורה של מלך ספרד התחתנה עם בן משפחת אצולה

סביליה, (ע"ר וע"צ). האינפאנטה אלנה, בתו הבכורה של חואן קארלוס מלך ספרד, נישאה בשבת לחיימה דה מאריצ'אלאר, בטקס נוצץ שהוקרן על מסכי הטלוויזיה של מאות מיליוני צופים בעולם כולו.

טקס הנישואין של האינפאנטה אלנה עם דה מאריצ'אלאר - מראשי האצולה הספרדית, התקיים לפני המזכה והגבה בקאתדרלה של סביליה, בנוכחות ארכיבישוף העיר, קארלוס אמיגו ואייחו.

מאריצ'אלאר (31), ענד את הטבעת לנסיכה אלנה והעניק לה את סמל הנישואין המסורתי הספרדי, 13 מטבעות זהב. אלפי אורחים, בהם נציגי כל בתי המלוכה באירופה, נכחו בטקס, הראשון מסוגו בספרד מאז 1906.

קטעים בקוראן המתייחסים ליהודים הוצאו מתוכנית הלימודים בכוויית

כוויית, (ע"צ). בכיר במשרד הפנים הכוויתי אמר ביום חמישי כי קטעים בקוראן, הנוגעים ביהודים, הוצאו מתוכנית הלימודים, אולם הוא ציין, כי מדובר רק בהסרה טכנית. ראשיד אלחמד, שדבריו צוטטו בעיתונות הכוויתית, הדגיש כי שני קטעים הקשורים ביהודים נמחקו מתוכנית הלימודים. "מדובר בשינויים טכניים וחינוכיים בלבד שאינם קשורים בכל צורה שהיא לפוליטיקה", הדגיש השר, שאמר כי תוכנית הלימודים "כוללת עדיין קטעים המורים על היהודים והציונות".

פוליטיקאים איסלאמים תוקפים מפעם לפעם את שר החינוך הליברלי של כוויית, אחמד אלרבעי, וטוענים, כי הוא הוציא מתוכנית הלימודים קטעי קוראן היכולים להתפרש כעויינים ליהדות. האיסלאמים מתלוננים כמו כן על שהשר פיטר מספר מורים מוכרים כאיסלאמיים ממשרותיהם במשרד החינוך.

בית הנבחרים קיצץ 100 מיליארד דולר מהתקציב הפדרלי האמריקאי

התוכנית אמורה לממן חלק מהקיצוץ במיסים בחמש השנים הקרובות, על חשבון תקציבי הסעד, הרווחה ותוכניות חיוניות אחרות

וושינגטון, (ע"ר). ועדת התקציב של בית הנבחרים בארה"ב קיצצה ביום חמישי סכום של 100 מיליון דולר בהוצאות, כדי לכסות על ההפסד כתוצאה מקיצוצים במסים, אולם לא לפני שהתעוררה סערה כאשר הדמוקרטים טענו, כי יותר מ־40 מיליארד דולר הוקצו עד כה לצמצום הגרעון.

הרפובליקנים הציעו קיצוצים במיסוי, השנויים במחלוקת, יחד עם הבטחה כי יקווזו בהצבעת הקונגרס בחודש הבא.

100 מיליארד הדולר הם החלק הגדול מתוכנית בעלות 190 מיליארד דולר, האמורה לממן את הקיצוצים במיסוי בחמש השנים הבאות, כאשר שאר התקציב אמור להגיע מקיצוצים בתקציבי הסעד, הרווחה ותוכניות חיוניות אחרות.

כדי לקיים את ההבטחה, הציע יו"ר ועדת התקציב ג'ון קאויש, ציר רפובליקני מאוהיו, תוכנית הדורשת מוועדת ההקצבות לקצץ 100 מיליארד דולר מתקציב בן כ־2.7 ביליארד דולר שנועד לחמש השנים הקרובות. ועדת ההקצבות שולטת בכשליש מהתקציב.

ההצבעה בוועדה התפצלה על פי החלוקה המפלגתית, 24 מול 11.

הוועדה אינה יכולה לבחור כיצד לבצע את הקיצוץ ב־100 מיליארד הדולר, אולם ביכולתה להגיש רשימת קיצוצים אפשריים, שתשמש כ"מורה דרך" לוועדת ההקצבות.

הממשלה תסיים היום את הדיון בנושא האופציות

(ע). בישיבת הממשלה שתתקיים הבוקר, יסתיים ככל הנראה הדיון בנושא האופציות, ומעריכים שיתקבלו ההחלטות בדבר אימוץ תוכנית האופציות כפי שהוצגה לממשלה ע"י שר האוצר אברהם שוחט בישיבתה בשבוע שעבר.

כזכור, לא הסתיים הדיון בתוכנית בישיבת הממשלה בשבוע שעבר בשל הסקירה הבטחונית הארוכה והתארכות הדיון בנושא הצעת האופציות עצמה.

ראש הממשלה יצחק רבין קבע בשבוע שעבר, כי הדיון יסתיים רק בישיבת הממשלה היום.

גורמים כלכליים בירושלים העריכו אמש, כי עם אישור הממשלה אפשר יהיה להתחיל מיד ביישום התוכנית.

השר קיסר מזהיר מפני ערעור יחסי העבודה ב"אל על" לאחר ההפרטה

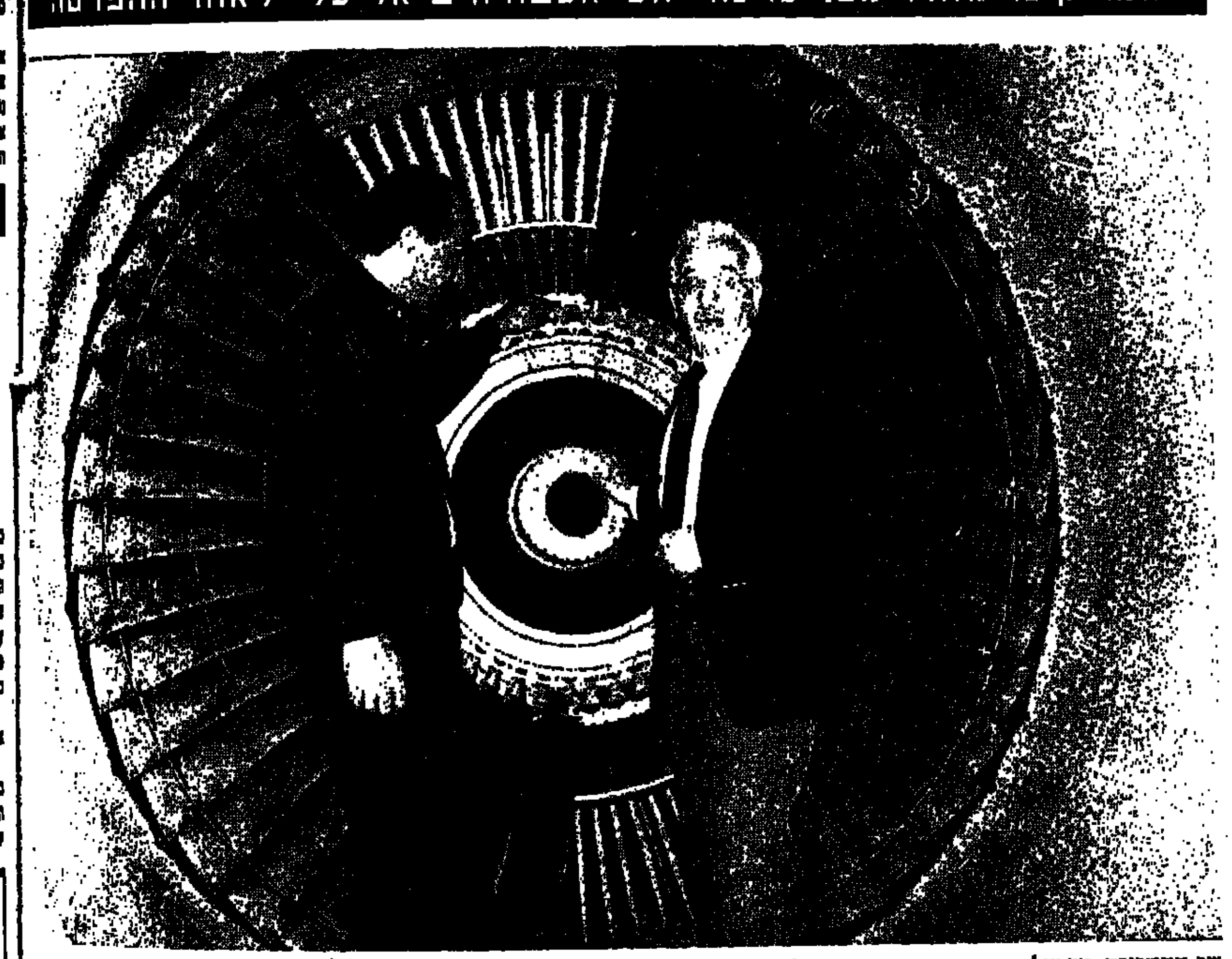

שר התחבורה, ישראל קיסר, היה אורח חברת אל על עם מינוי מועצת מנהלים לחברה. קיסר הזהיר מפני ערעור יחסי העבודה בחברה במהלך תהליך ההפרטה. הוא ביקש מראשי העובדים לגלות את אותה מידת האחריות שגילו במשך פעילות החברה תחת המפרק. "אל על חייבת לפעול כחברה עצמאית עסקית, ורק כך יובטח עתידה," אמר קיסר. (צילום: יעקב כץ)

השר ברעם: ישראלים יוכלו להמר בקזינו באילת

(ע). "ישראלים יוכלו להמר בקזינו שיוקם באילת עבור תיירים" – הודיע שר הפנים והתיירות עוזי ברעם.

בראיון ליומן השבועי של גלי צה"ל "במצב הנוכחי" בשבת מסר ברעם, כי השבוע ייפגש עם ראש הממשלה ויניח לפניו הצעה קונקרטית להקים בית קזינו חוקי באילת שבו יוכלו להמר גם אזרחים ישראלים ולא רק תיירים. "ישראלים מהמרים היום בטאבה, הם נוסעים להמר בטורקיה ומתר יהמרו בעקבה. אין שום הגיון למנוע מישראלים להמר בקזינו שיוקם באילת עפ"י החוק" – אמר ברעם.

מפעל חייב להחזיר למפוטרת כספים שנוכו ממשכורתה לצורך "הבראת המפעל"

(ע). בית הדין לעבודה חייב את מפעל "עשות־אשקלון" להחזיר לעובדת שפוטרה כספים אשר נוכו ממשכורתה במסגרת "הבראת המפעל".

לפני יותר משנתיים, בעת שעבדה מימי הרוש ב"עשות אשקלון", הודיעו לה מנהלי המפעל, כי עקב אי רצונם בפיטורי עובדים ובצורך הרתוף בהבראת המפעל, תצטרך לתרום מכספה למען המפעל, כמו יתר העובדים, מכספי שעות ההנפשה. מימי הרוש הסכימה, אך כעבור מספר חודשים פוטרה מהמפעל בכל זאת. המפוטרת ביקשה לקבל את שעות ההופשה שנוכו משכרה, ואשר ממילא לא הועילו למפעל ולא לה, אך במפעל סירבו ואז הגישה תביעה לבית הדין לעבודה בבאר שבע.

השבוע ניתן פסק דין אשר עשוי להביא לגל תביעות מצד שאר מפוטרי המפעל, שגם להם נוכו שעות הופשה למען אותה מטרה.

בית הדין קבע, כי מאחר שהתובעת פוטרה מעבודתה, ההבראה לא חלה עליה והמפעל חייב להחזיר לה את הכספים הנוגעים לה. בית הדין חייב את המפעל לשלם למימי הרוש את שעות ההופשה בתוספת ריבית והצמדה בסך 15,000 שקל. בפסק הדין הובהר, כי הניכוי היה שלא כדין, בין אם מדובר בעובד שפוטר או בעובד שעדיין עובד במפעל.

יפאן: צמיחה כלכלית בשיעור 0.6 אחוז ב־94'

טוקיו, (ע"ר). כלכלת יפאן צמחה בשיעור של 0.6 אחוז ב־1994, לאחר ירידה קלה שנה קודם לכן, נאמר בהודעת הממשלה שפורסמה ביום שישי.

אולם ברבעון האחרון של 1994 ירד התוצר הלאומי הגולמי בקצב שנתי של 3.4 אחוז, נמסר מהסוכנות לתכנון כלכלי ביפאן.

רשתות צל של מפעל פולישק זכו להצלחה בתערוכה חקלאית

□ רמי שני

מפעל פולישק, בבעלות הקיבוצים ניר־יצחק וסופה, חתם על עיסקה בשווי כולל של למעלה מ־200 אלף שקל בעקבות השתתפותו בתערוכה החקלאית בהולנד. המפעל הציג במקום מוצר חדש, רשת צל בשם "אלומינט", המשמשת כמסך טרמי להגנה על גידולים חקלאיים, עליה רשם המפעל פטנט. ביתן המפעל עורר התעניינות רבה והמקום ביקרו למעלה מ־1,500 איש מ־33 מדינות. לדברי מארגני התערוכה, זהו מספר שיא של מבקרים בביתן אחד.

העסקאות שחתם המפעל הן עם גורמים מהודו, סיציליה והולנד. כמו כן נוצר קשר שהביא לביקורי משלחות במפעל, הנמצא בנגב המערבי, מארצות כמו קוריאה, קניה ואוסטרליה ובעתיד צפויים ביקורים נוספים.

פולישק מייצר רשתות צל סוגות להגנה על גידולים חקלאיים ולשימושים דקורטיביים. באחרונה פתחה החברה קו מוצרים נוסף לגידול ותנאי המוסף לרשתות עשה זאת בעצמו. רשתות האלומינט הוכיחו את עצמן בשבי הניסוי שלהן, כשהצילו שטחי גידול רבים בערבה מהקרה שפקדה את האיזור בחורף אשתקד.

השוק הבינלאומי

השערים נכונים ליום שישי 17 מרס 1995

שערי המטבעות העיקריים ביחס לדולר

	נמוך	גבוה	סגירה	שינוי יומי
לישט"ש*	1.5719	1.5966	1.5834	+0.0056
מרק	1.3803	1.3970	1.3875	-0.0090
פרנק שווייצרי	1.1460	1.1655	1.1517	-0.0133
פרנק צרפתי	4.9390	4.9911	4.9645	-0.0115
יין יפני	88.80	90.35	89.16	-1.0400

* השער בדולרים

מחירי סחורות

	נמוך	גבוה	סגירה	שינוי יומי	
סוכר מזוקק (ליברה)	13.83	14.06	13.89	+0.01	(סנטים)
קפה (ליברה)	167.85	172.00	168.25	-3.75	(סנטים)
קקאו (טונה)	982.00	989.00	982.00	+8.00	(דולר)
כותנה (ליברה)	108.00	112.00	110.95	+0.00	(סנט)
מיץ תפוזים (ליברה)	102.00	102.50	102.50	-1.20	(סנט)
חיטה (בושל)	345.00	351.50	350.00	+4.75	(סנט)
תירס (בושל)	239.75	241.50	240.75	-0.25	(סנט)
סויה (בושל)	575.00	581.00	579.50	+5.75	(סנט)
נפט חימום (גלון)	45.30	46.20	46.07	+0.70	(סנט)
נפט קל (טקסס בחבית)	18.10	18.26	18.28	+0.10	(דולר)
נפט ברנט (חבית)	16.55	16.67	16.65	–	(דולר)
זהב (אונקיה)	381.00	383.45	385.10	-1.00	(דולר)
כסף (אונקיה)	4.6200	4.7200	4.7700	-0.02	(דולר)
פלטינה (אונקיה)	418.50	421.40	421.50	-0.30	(דולר)
נחושת (ליברה)			139.40	-0.70	(סנטים)
עופרת (טונה)			580.50	-0.50	(דולר)
אלומיניום (טונה)			1,755.00	-11.00	(דולר)
אבץ (טונה)			1,004.50	-0.50	(דולר)
ניקל (טונה)			7,207.00	-63.00	(דולר)

מדדי המניות

	נמוך	גבוה	אחרון	שינוי יומי
ניו יורק (דאו ג'ונס)	4,073.65	4,080.22	4,059.47	+4.50
ישראליות:	126.86	128.70	127.84	-0.29
לונדון (אפ. אי. 100)	3,086.90	3,104.50	3,089.30	-4.80
פרנקפורט (דקס)			1,992.06	-18.08
טוקיו (ניקי)			16,251.20	-104.40
הונג קונג (האנג סנג)			8,534.71	+186.96

מטבע חוץ בנק הפועלים 17.3.95

	היחידה	במקמים קניה	במקמים מכירה	העברות והמחאות קניה	העברות והמחאות מכירה	שערים יציגים
סל מטבעות	1			3.4194	3.4678	
דולר אמריקאי	1	2.90	3.03	2.9458	2.9875	
מרק גרמני	1	2.09	2.19	2.1171	2.1471	
לירה סטרלינג	1	4.63	4.84	4.6881	4.7543	
פרנק צרפתי	1	0.58	0.61	0.5923	0.6007	
ין יפני	100	3.23	3.38	3.2786	3.3249	
גילדן הולנדי	1	1.86	1.95	1.8907	1.9175	
פרנק שווייצרי	1	2.51	2.63	2.5450	2.5810	
כתר שבדי	1	0.40	0.42	0.4066	0.4124	
כתר נורבגי	1	0.47	0.49	0.4718	0.4786	
כתר דני	1	0.52	0.54	0.5251	0.5326	
מרק פיני	1	0.67	0.70	0.6767	0.6863	
דולר קנדי	1	2.05	2.14	2.0806	2.1100	
דולר אוסטרלי	1	2.10	2.26	2.1759	2.2067	
ראנד דר' אפריקאי	1	0.59	0.84	0.8212	0.8329	
פרנק בלגי	10	1.00	1.06	1.0246	1.0391	
שילינג אוסטרי	10	2.96	3.10	3.0081	3.0506	
לירה איטלקית	1,000	1.68	1.79	1.7176	1.7419	

המשכים

ביקורת

המשך מעמוד ראשון

מקורות פלסטיניים מסרו כי הדיונים לוו במתח רב ובחילופי האשמות. באחד השלבים הרים איש פת"ח, מוחמד ג'יהאד את קולו על ערפאת. ערפאת השיב לו בצעקות, יצא את אולם הדיונים וחזר אחר־כך.

חבר הרשות הפלסטינית, סמיר גושה מסר לרדיו מונטה קרלו, כי החלטת המועצה המרכזית של פת"ח להחליף את אבו מאזן בנביל שעת' איננה סופית והיא תידון גם בדיוני הוועד הפועל של אש"ף שהיה אמור להתכנס הלילה בתוניס.

גם מקורות באירגון פת"ח בגדה מסרו לכתבנו כי הוועדה המרכזית בתוניס לא החליטה להדיח את נביל שעת' והוא ימשיך לנהל את המו"מ עם ישראל. ההחלטה היא להעמיד את אבו־מאזן בראש ועדת הפיקוח. לדברי המקורות ההכרעה בין אבו מאזן לנביל שעת' לא הסתיימה ויש להמתין עד לסיום השיחות בתוניס כדי לדעת יותר מי יקבע.

כתב רדיו מונטה קרלו מסר כי אבו מאזן, פארוק קדומי, עבאס זאכי וסחר חבש, דרשו להשעות את השיחות עם ישראל על מנת לעשות בדק בית של כל מערך המו"מ עימה אבל ערפאת התנגד בתקיפות.

מקור בדיונים אמר כי התנהל ויכוח אם להשעות את השיחות או להחליף את צוות המו"מ. "קיימנו דיונים על מנת לתקן את תהליך השלום ולצאת מן הקיפאון לרבות השעיית השיחות עד אשר ישראל תמלא את התחייבויותיה", אמר סולימאן נג'אב שנטל חלק בדיון.

"יש עכשיו אסטרטגיה חדשה למו"מ על מנת שלא יהיה עקר, כפי שהיה עד כה", אמר חבר הוועד המרכזי של הפת"ח עבאס זאכי בסיום הדיון שנמשך ארבעה ימים לבדיקת הסיבות של התהליך האיטי של המו"מ עם ישראל.

"שקלנו מחדש את תהליך קבלת ההחלטות, את הצורה ואת התוכן של המו"מ והחלטנו על מדיניות חדשה בעתיד".

הוא אמר כי מחמוד עבאס (אבו מאזן), האיש שניהל את המו"מ וחתם על עיסקת השלטון העצמי עם ישראל, יעמוד בראש צוות חדש במו"מ על מנת לממש את ההסכמים.

"המחוייבות לתהליך השלום היא החלטה אסטרטגית אולם אנו ניצבים בפני אויב שאיננו מתחשב במאמצים הפלסטינים להשגת השלום", הוא אמר. הוא סירב למסור פרטים נוספים.

על יו"ר אש"ף יאסר ערפאת, העומד גם בראש הפת"ח, הוטחה ביקורת בגלל הצורה שבה הוא ויועציו ניהלו את המו"מ עם ישראל.

מקור בדיונים אמר כי התנהל ויכוח אם להשעות את השיחות או להחליף את צוות המו"מ. "קיימנו דיונים על מנת לתקן את תהליך השלום ולצאת מן הקיפאון לרבות השעיית השיחות עד אשר ישראל תמלא את התחייבויותיה", אמר סולימאן נג'אב שנטל חלק בדיון. "קיימת עתה מגמה חזקה להשעיית המו"מ אולם הנושא הזה עדיין בדיונים", הוא אמר לכתב רויטר.

"אש"ף כולו סבור שהמו"מ הגיע לנקודת קפאון... וכי הצד הישראלי לא מימש את התחייבויותיו עד כה", הוסיף.

סולימאן נג'אב אמר כי אש"ף מעוניין במעורבות בינלאומית רחבה יותר בשיחות השלום, במיוחד מצד ארה"ב ורוסיה שנטלו תחת חסותם את תהליך השלום ב־1991 במדריד. הוא נימק זאת באומרו כי "אנו דורשים זאת משום שהמו"מ הדו־צדדי לא נתן בידינו ערובות ואיפשר לישראל להתחמק מאחריותה".

דיפלומטים בתוניס אמרו לכתב רויטר כי ערפאת נפגש עם שגרירי ארה"ב, רוסיה ונורווגיה בתוניס ביומיים האחרונים ואמר להם כי "הוא אישית עדיין מחוייב להמשיך בתהליך השלום".

הביקורת על הצורה בה ניהל אש"ף את המו"מ גברה לאחר שהשיחות הגיעו למבוי סתום ומימוש החלטות חשובות נידחה אל מעבר למועדים שנקבעו.

ארה"ב

המשך מעמוד ראשון

האירני נמצא במקום גבוה בסדר יומה של הממשלה בגלל השילוב של האידיאולוגיה האיראנית השוללת את קיומנו מצד אחד והעובדה שהם מבקשים להשיג נשק גרעיני ברצינות מירבית מצד שני.

השר סנה סבור, כי יש ליצור חזית בינלאומית רחבה. אותה תוביל ארצות־הברית יחד עם מדינות מערב אירופה ויפן ולקיים משטר כלכלי שיביא בסופו של דבר לא רק למניעת נשק גרעיני מאירן, אלא בסופו של דבר לנפילת המשטר שמצבו הפנימי די רעוע.

נציין, כי השר בנימין בן אליעזר אשר ביקר באחרונה בסין התמקד גם בנסיון לשכנע את הממשל שם לנקוט מדיניות בולמת נגד אירן אך כמו שנאמר בירושלים בשל החלטת מועצת הביטחון להטיל סנקציות על עירק הרי שהכלימה היא נגד עירק ולא מול אירן ששם פועלים האינטרסים הכלכליים של סין, גרמניה ואחרות.

הטענה שהשמעתה לארצות הברית עד כה שגם חברות אמריקאיות מקיימות קשרי מסחר עם אירן ולכן התערבותו של הנשיא קלינטון בבלימת עיסקה של 'חברת קוניקו' משמשת עדות לכך שהממשל האמריקני מתכוון לפעול בתקיפות להפסקת פעילות כלכלית בין חברות מערביות לאירן.

איגוף

המשך מעמוד ראשון

הזה קשור בידיעות, כי ערפאת מבקש לבוא בסוף השבוע ליריחו ולהכריז שם על קבלת הצעת ישראל לנהל את ג'נין.

מתנגדי ערפאת בפת"ח יחד עם הנהגת הגדה, מבקשים למנוע את כניסתו של ערפאת לגדה ולהתפרסות הרשות הפלסטינית לפי המתכונת שהתבצעה בעזה. גם ירדן וסוריה שותפות לדאגה מן ההתפתחות הזאת ויש להניח כי הן תומכות בשתיקה במהלך החדש של האוטונומיה לערפאת.

מפגש

המשך מעמוד ראשון

ממשית להשגת הסדר כולל באיזור.

מחיקת החוב הירדני לארה"ב – אבן פינה חשובה בהסכם השלום הישראלי־ירדני – זכתה לברכתו של סנאט ארה"ב. תהליך האישור המורכב יימשך עוד כשבועיים.

הסנאט האמריקני אישר ביום חמישי בלילה מחיקת כל החוב הירדני לירדן בשיעור 256 מיליון דולר, אחרי מאמץ עצום ומשולב של מימשל קלינטון, ישראל (כולל התערבות אישית של רוה"מ רבין) ירדן והשדולה הפרו־ישראלית איפא"ק אושרה.

חייל צד"ל נפצע בלבנון

דרום לבנון, (ע). חייל צד"ל נפצע אתמול באופן בינוני בהתפוצצות מטען חבלה בדרום לבנון.

לעבר סיור של צד"ל שהיה בפעילות מבצעית באזור הכפר חונה שבצפון אזור הביטחון, הופעל מטען חבלה רב עוצמה. מההתפוצצות נפצע באורח בינוני אחד החיילים, שפונה לטיפול בבית החולים בילינסון.

בתגובה הפגיז צד"ל יעד מחבלים מצפון לאזור הביטחון. בצד"ל ציינו, כי פיצוץ המטען לאחר שהכוח התרחק מהאזור, מנע פיגוע קשה יותר.

פסטיבל השירה נפתח בבירה

(עתים) – פסטיבל המשוררים הבינלאומי ה־3 נפתח במוצ"ש במשכנות שאננים בירושלים, בהשתתפות כ־40 משוררים ממספר רב של מדינות.

בפסטיבל השנה יש ייצוג מכובד למשוררים ממזרח אירופה וממדינות חבר העמים, כולל שני משוררים בוסנים. הפסטיבל נותן השנה במה למשוררים ישראלים שאינם כותבים בשפה העברית. ביניהם 3 משוררים עולים חדשים מרוסיה וגם למשוררים ישראלים הכותבים בערבית. ביניהם טהא מחמד עלי מנצרת.

יוזמה חדשה של בפסטיבל השנה, בעריכת הילית ישורון, משוררת ועורכת כתב העת לעניני שירה "חדרים", היא פינת השמעה בה ניתן להאזין להקלטות של משוררים ישראלים בולטים שאינם איתנו היום.

שהנוף לא יחלוף

כעשרת אלפים איש השתתפו בשבת בחגיגת טיולים שנערכה בעמק הארזים סמוך לליפתא בכניסה לירושלים. האירוע פתח את שבוע שמירת הטבע והנוף בישראל. במסגרת שבוע זה יערכו הגופים לשמירת איכות הסביבה שורת אירועים בכותרת "לעשות שהנוף לא יחלוף". צילום: יצחק אלהרר / סקופ 80

איגוד העיתונאים המצרי שב ואסר על חבריו לנסוע לישראל

קהיר, (יופ"ע). איגוד העיתונאים המצרים הודיע אתמול, כי חידש את האיסור על נסיעות חבריו לישראל.

האיסור הוא חלק מן המחוייבות של איגוד העיתונאים שלא להביא לנורמליזציה ביחסים עם ישראל לפני שהישראלים יפנו את האדמות הערביות הכבושות.

חברי האיגוד, שיפרו את איסור הנסיעה לישראל, יגורשו מן האיגוד – נמסר כאן.

העתון "אל־אהראם" מסר אתמול, כי איגוד העיתונאים גם נקט עמדה התומכת במאבקו של הנשיא מובארק להביא לצירופה של ישראל לאמנת אי הפצת הנשק הגרעיני.

יותר מאלף עיתונאים מצרים נכחו באסיפה הכללית של האיגוד.

מת העיתונאי משה בריליאנט

(ע). העיתונאי משה בריליאנט, שייצג במשך שנים רבות את ה'ניו יורק טיימס' ואת ה'טיימס' של לונדון, מת ביום שישי בבוקר בבית החולים תל השומר. הוא היה בן 79 במותו.

בריליאנט עלה ארצה יחד עם הוריו ב־1933 מארה"ב. המשפחה התיישבה בתל אביב ובריליאנט החל את דרכו העיתונאית ב'פלסטיין פוסט' שלאחר מכן הפך ל'ג'רוזלם פוסט'.

ככתב העיתון בשפה האנגלית, סיקר בריליאנט את טקס הכרזת המדינה על ידי בן גוריון, אך בעקבות המצור לא הצליח להעביר את הידיעה המרגשת לעיתונו בירושלים. הוא התמנה ככתב הפרלמנטרי של ה'פלסטיין פוסט' וסקר את דיוני הכנסת הראשונה שהתנהלו בתל אביב.

כבר בשנות ה־50 החל לעבוד עבור שני העיתונים הגדולים – ה'ניו־יורק טיימס' וה'לונדון טיימס'. הוא חיבר ספר בשם "פורטרט של ישראל", שהוצא לאור על ידי ה'ניו יורק טיימס' ונמכר כרב מכר.

עד לצאתו לגמלאות בגיל 70 המשיך בריליאנט לעבוד עבור שני העיתונים. הוא הניח אישה, בן, בת ושישה נכדים.

הלווייתו תתקיים היום בשעה 2 בבית העלמין ירקון.

ממשלת ירדן מסרבת לתת רישיון לעיתון של איש "החזית הדמוקרטית"

רבת עמון, (ע"מ). לעיתון "שיואן" נודע, כי אבו אלאודה, האחראי על הביטחון והגזבר לשעבר בחזית הדמוקרטית לשחרור פלסטין (נאיף חוואתמה), שמואשם במעילה ב־8 מיליון דולר מכספי החזית, הגיע להסכם עם מספר עיתונאים ירדנים להקים שבועון חדש.

מקורות המקורבים לאבו אלאודה מסרו, שהוא הגיע להסכמה עם העיתונאים על השתתפותו בהקמת חברה תחת שמם ושמות אישים אחרים. שמו לא ייכלל בין שמות המייסדים, כדי להטעות לגבי הכוונות האמיתיות העומדות מאחורי פרסום העיתון ובשל החשש שהשלטונות הירדנים לא יתנו רישיון לעיתון.

המקורות מסרו, כי העיתונאים הגישו בקשת רישיון לעיתון, אך הבקשה נדחתה באופן עקרוני. המקורות הוסיפו, כי המייסדים מתכוונים להגיש תביעה משפטית כדי לקבל את הרישיון.

צפוי, כי השלטונות הירדנים ידחו את הבקשה, משום שיש להם ידיעות המוכיחות כי הוא שייך לגורמים מחוץ לירדן, וכי העיתון יעסוק בנושאים שליליים ויגבש אופוזיציה מאורגנת נגד הממשלות בירדן כאשר הן.

"אנדוור" נחתה לאחר 17 יום בחלל

בסיס האוויר אדוארדס (עתים־רויטר ואיי.אף.פי) – מעבורת החלל "אנדוור", עם 7 אסטרונאוטים על סיפונה, נחתה במוצאי שבת בקליפורניה, לאחר מסע שנמשך קרוב ל־17 יום.

עם נחיתת המעבורת בבסיס האוויר אדוארדס שבקליפורניה, שברה מעבורת החלל את שיא השהיה בחלל.

סקר בעזה: 58 אחוזים תומכים בתהליך השלום

בית סחור, (ע). 58 אחוזים מתושבי רצועת עזה תומכים בהמשך תהליך השלום, 30 אחוזים מתנגדים ו־16 אחוזים לא הביעו דעתם – כך עולה מסקר דעת קהל שנערך השבוע ברצועת עזה.

82 אחוזים מהנשאלים ענו, כי תמיכתם בתהליך השלום עלתה מאז כניסת הרשות הפלסטינית, ואילו 11 אחוזים אמרו שתמיכתם ירדה. על פי ממצאי הסקר, זוכות התנועות התומכות בתהליך השלום ב־53 אחוזים, והג'יהאד האיסלאמי והחמאס המתנגדות ב־24 אחוזים, והחזית העממית והדמוקרטית יחד ב־5 אחוזים, מועמדים איסלאמיים עצמאיים ב־5 אחוזים, מועמדים לאומיים עצמאיים ב־3.6 אחוזים ו־9.4 אחוזים אמרו, כי אינם תומכים באף אחת מן הקבוצות.

50.4 אחוזים מהנשאלים השיבו, כי כוונותיה של ישראל ליישם את ההסכמים עם הרשות הפלסטינית אינן כנות, 22 אחוזים התנגדו לעמדה זו, ול־27 אחוזים אין דעה ברורה בשאלה זו.

עוד עולה מן הסקר, כי 48 אחוזים מהנשאלים הביעו אופטימיות לגבי העתיד, למרות התנאים הכלכליים הקשים, לעומת 33.5 שהביעו פסימיות לגבי עתידם.

הסקר נערך בקרב 606 נשאלים ברצועה, ע"י המכון הפלסטיני לדעת קהל, בראשות הד"ר נביל כוכאלי המתגורר בבית סחור.

השר שריד: לאחר הבחירות

המשך מעמוד ראשון

סמכויות הרשות כך שלא יוכל למלא את חובותיו.

ראש הממשלה, יצחק רבין סרב להגיב או להתייחס לדברים.

מפלגות הימין תקפו אתמול בשצף קצף את דברי השר יוסי שריד. בהודעת הליכוד נאמר, כי בצאת חג פורים הממשלה קורעת את המסיכה מפרצופה האמיתי. ח"כ עוזי לנדאו, יו"ר לשכת הליכוד אמר, כי מה שרבין ופרס מגמגמים אומר שריד באופן חד־משמעי. סיעת צומת אומרת, כי דבריו של שריד חושפים מערכת רמייה של הממשלה.

יו"ר המפד"ל זבולון המר אמר אמש, כי אי־אפשר להימנע מן התחושה שהשר שריד אמנם מבטא את מדיניותה של הממשלה והוא התנדב לשמש בלון ניסוי בעניין המדינה הפלסטינית לרבין ופרס. המר אמר כי זו תרבות הטיוח, התחבולה וההטעיה אשר נקוטה על ידי מרצ מיום היווסדה. ואת ממשלה שאיבדה את חוש האחריות הלאומי ונטשה את צלילות המחשבה המדינית במסלול הדוהר להקמת מדינה פלסטינית בארץ־ישראל. לדבריו הממשלה הזאת עוד תיקרא לעמוד למשפט ההיסטוריה על מדיניותה. הוא קרא לערוך בחירות כדי שהעם יאמר את דברו בקלפי.

יו"ר הקואליציה ח"כ רענן כהן אמר כי דבריו של יוסי שריד אינם במקומם. "עמדת מפלגת העבודה היתה ונשארה שיש לשאוף להסדר של אוטונומיה עם הפלסטינים שבעקבותיו ייפתח מו"מ על הסדר הקבע. עמדת מפלגת העבודה היא שגם בהסדר הקבע אין מקום למדינה פלסטינית עצמאית".

השר יוסי שריד אמר בסוף השבוע, כי הבית השלישי יקום לפני שתקום ממשלה לליכוד לאומי. במפגש עם פעילים ממרצ בתל־אביב תקף שריד על מגעים להקמת ממשלת אחדות לאומית. "כל מי שמשחק ברעיון הזה, משחק כנדמה לי. ואם הוא עוד נהנה מהמשחק הזה, אז למה שנגזול ממנו את הנאותיו", אמר שריד.

רק לממשלת עבודה־מרצ יש סיכוי טוב למצות באופן חיובי את מהלכי השלום וכל ממשלה אחרת תחזיר את הגלגל אחורנית לתקופות שהיינו רוצים לשכוח, אמר השר שריד.

מוכשרים ללא הכשרה

בקהיליית המודיעין אין חלל ריק, ואם השב"כ לא יתארגן מהר כדי להוכיח את יכולתו, גופים אחרים יכנסו לזירה □□□ לא תמיד גיל צעיר הוא ערובה לחשיבה מודיעינית ומבצעית בוגרת. לעיתים קרובות, נסיון חיים חשוב יותר. רבין בן ה־73 עשה היסטוריה, אותה לא הצליח לעשות כאשר היה ראש ממשלה בקדנציה הראשונה שלו, בגיל 53. כך גם בשב"כ, וחבל שראשיו אינם מבינים זאת

אבנר רגב

"מחצית מראשי האגפים בשב"כ התפטרו בעת האחרונה, בעיקר בגלל מינוי ראש השב"כ החדש" – היתה אחת הכותרות שהופיעו בימים האחרונים בתקשורת. הידיעה הופיעה בעמודים הראשונים, יחד עם דיווחים על שיחותיו של מזכיר המדינה האמריקני באיזור המשך המו"מ עם ערפאת. לכאורה, אין קשר בין הדברים. למעשה, כל מהלך מדיני יש לו עניין ונגיעה לשב"כ ולפעולתו, ולכן גם לכל מה שקורה בתוכו. בפרסום הופיע מידע נוסף, השבוע כי "גם ראש השב"כ החדש וגם סגנו אינם בקיאים בתחום החשוב ביותר של עבודת השב"כ בימים אלה – הפעילות נגד הטרור הערבי בשטחים".

בהנחה שיש יותר מאמת בפרסומים אלה, הגיע העת לשאול את ראש הממשלה יצחק רבין, מהן הסיבות שהניעו אותו לחתום על המינויים החדשים. סביר להניח, כי אילו היה קורה אירוע דומה בצה"ל, ומינוי רמטכ"ל חדש היה מביא לפרישה של מחצית האלופים במטכ"ל, שר הביטחון היה נדרש לתת הסברים, ויותר מכך. הוא היה חייב לבדוק את עצמו, כיצד קורה הדבר, ומדוע. הוא חייב לעשות כך גם עתה, בשב"כ, לאחר האירועים האחרונים.

השב"כ, למרות חשיפתו המוגזמת והבלתי רצויה לתקשורת בשנים האחרונות, עדיין חסוי דיו ופעולותיו נעשות בחשאיות רבה. העבודה הקשה והאינטנסיבית מחייבת תחלופה גדולה ורוטציה מהירה בין ממלאי התפקידים. נכון שיש צורך "להצעיר" לעתים את הצמרת, במטרה לקדם את פני העתיד, במקום לעסוק בעבר, אך מה שקרה הפעם בשב"כ אינו נכלל במסגרת הזאת ולפחות כשמדובר במלחמה הקשה בטרור האיסלמי, נעשתה כאן טעות גדולה.

לפני 27 שנים, לאחר מלחמת ששת הימים, מצאה עצמה ישראל שולטת על שטח ואוכלוסיה בסדר גודל אדיר. השב"כ, שעיקר עיסוקו עד אז היה סיכול ריגול מזרח־אירופי ומניעת חתרנות מדינית של קבוצות קיצוניות משמאל ומימין, מצא עצמו לפתע ניצב לפני אתגר חדש – סיכול פח"ע (פעולות חבלנית ערבית).

לזכותם של אלה שעמדו אז בראש השב"כ ייאמר כי ידעו לעשות תפנית של 180 מעלות, ולהפנות את עיקר המאמץ לכיסוי מודיעיני נגד הטרור הפלסטיני. שר הביטחון דאז, משה דיין, קבע באחד הדיונים הסגורים כי "על השב"כ מוטלת החובה לעשות הכל כדי לאפשר לממשלה להחליט את החלטותיה ללא לחץ מהשטח". השב"כ ביצע זאת לשביעות רצון, ודי להזכיר שמספר העובדים בשטחי הגדה המערבית היה פחות מ־10%, וכך גם ברצועת עזה. עובדים חדשים גוייסו והוכשרו, והשב"כ מילא את המטלות שהוטלו עליו על הצד הטוב ביותר.

פרי. צמח בתחום הערבי (צילום: י.פ.פ.א)

השילוב בין הוותיקים המעטים שעסקו בתחום הערבי קודם לכן, לבין החדשים שזה מרוב באו, היה מוצלח וטוב. ולראיה התוצאות, שהפתיעו כל פעם מחדש. יעקב פרי, ראש השב"כ הפורש, היה אחד החדשים שצמחו בתחום הערבי, עד הגיעו לתפקיד הבכיר ביותר בארגון.

האתגר העומד בפני ראש השב"כ בתקופה הקרובה גדול הרבה יותר. לא רק המלחמה בטרור, הגוזלת כל מאמץ וכוח, אלא ניסיון לסייע לממשלה להעביר את התהליך המדיני, בעיקר עם הפלסטינים, בשלום. הדבר מחייב היערכות מיוחדת. ואם בתקופה כזאת עוזבים מחצית ראשי האגפים את השב"כ, וכאשר ראש השב"כ החדש וסגנו אינם "בוגרי" השטח הערבי, הרי שמשהו פגום ביסודו בהחלטת רה"מ בקשר למינויים אלה, דבר העלול לפגוע ביכולת השב"כ לקדם את פני הדברים בעתיד הקרוב.

אם המינויים החדשים באים לקראת עידן של שלום והסכמים מדיניים, והבעיות שיעמדו בפני השב"כ יעסקו בנושאי פנים בלבד, הרי שיש בהם מן הצדק. אך אם יתברר כי הערכות אגף המודיעין בצה"ל, שהונחו לפני הממשלה רק לפני כשבוע, מתאמתות, והטרור הפונדמנטליסטי גובר ומשפיע בצורה מכרעת על ההחלטות המדיניות המתקבלות בממשלה, הרי שיהיה מקום לשידוד מערכות ולתיגבור כוחות בשב"כ, ולאו דווקא בעובדי שטח זוטרים, אלא דווקא בכאלה שיכולים לסייע לשב"כ להגביר את אמינותו בתחום ההערכה המודיעינית.

הטרור האיסלמי הקיצוני בעידן של הסכמים מדיניים יחייב היערכות שונה, עם כלים מבצעיים אחרים.

ראש הממשלה חייב להשתמש בסמכותו, ולהשפיע בכיוון הרצוי. בקהיליית המודיעין אין חלל ריק, ואם השב"כ לא יתארגן מהר כדי להוכיח את יכולתו, גופים אחרים יכנסו לזירה. לא תמיד גיל צעיר הוא ערובה לחשיבה מודיעינית ומבצעית בוגרת. לעיתים קרובות, נסיון חיים חשוב יותר. רבין בן ה־73 עשה היסטוריה, אותה לא הצליח לעשות כאשר היה ראש ממשלה בגיל 53. כך גם בשב"כ, וחבל שראשיו אינם מבינים זאת.

על המשמר

הזדמנות נוספת

כינוס המוסדות המרכזיים של פתח ואשף בתוניס, מצביעים על התרופפות התמיכה בערפאת ובתהליך השלום בכלל. ערפאת אמנם הודיע על מחוייבותו להסכמי אוסלו, אך מינויו של אבו־מאזן הוא פשרה עם מתנגדיו.

כל גורמי האופוזיציה מתנגדי הסכמי אוסלו וקהיר וגם מצדדי ההסכם המאוכזבים ממימושו, התחברו נגד הסחבת ביישום ההסכמים.

ההתנגדות הזאת מבטאת בראש ובראשונה את התחושה, כי ההסכם נכשל, לא מיושם ונקלע לסחבת של דיונים אינסופיים. המצב הכלכלי בעזה הידרדר. מצבה של אוכלוסיית עזה והגדה הורע ולמעלה ממחצית התושבים מדווחים על ירידה דרסטית ברמת החיים. זאת כתוצאה מהסגרים התכופים ואבדן הכנסה, אך גם בגלל אי־קיום ההבטחות הבינלאומיות להזרים מאות מיליוני דולרים לרשות הפלסטינית.

הצהרותיו של השר שריד על ההתקדמות הצפויה, נועדו להרגיע את הפלסטינים על כוונות ישראל ולרמוז על התקדמות אפשרית, שתקרב את הפלסטינים ליעדם – הקמת מדינה. אולם הרגעה בשטח איננה תלויה בהצהרות בלבד, אלא בהתקדמות ממשית במימוש ההסכמים, בעריכת הבחירות, הקמת מועצה פלסטינית, היערכות מחדש של צה"ל מחוץ לערי הגדה וביטול התנחלויות מיותרות, כמו נצרים וכפר דרום בעזה, הוצאת המתנחלים מחברון, ומספר התנחלויות מסוג זה בגדה. אם דברים מוסכמים אלה ימומשו בטווח הקצר, תהליך השלום יישמר ויתקדם. אולם אם את המו"מ יאפיין המשך הסחבת, יתגבשו מתנגדי תהליך השלום בקרב הפלסטינים והתהליך יגיע למבוי סתום.

יש לשער שהפסקת תהליך השלום תגביר את המתיחות, את הטרור ואת כוח החמאס בקרב הפלסטינים, ששוב לא יראו את הפתרון במו"מ עם ישראל. הכשלון יחזיר את המצב לערב האינתיפאדה, כאשר הפלסטינים יתייצבו הפעם בכלים ובאירגון טובים יותר. החברה הישראלית אינה ערוכה לחידוש מלחמת האינתיפאדה למען החזקת שטחים, שלדעת רוב הישראלים ויתרנו עליהם והם מיועדים לפלסטינים ולקיומם העצמאי.

יש לנצל את פסק הזמן של העדר פעולות טרור, לזרז את ההתקדמות עם הפלסטינים, לשחרר אסירים ולחתום את כל ההסכמים הבשלים לחתימה.

מינויו של אבו־מאזן, שהיה בין מיילדי הסכם אוסלו, עשוי להקל על המצב במידה ופני ממשלת ישראל הם אכן למימוש ההסכם ולא לסחבת אינסופית.

יש קונסנזוס

הכרזת שר האוצר, כי הממשלה לא תפקיר את קרנות הפנסיה, איננה בבחינת מצווה שעל הממשלה לקיים, אלא חובה ואחריות של כל ממשלה. בוודאי שממשלה בראשות מפלגת העבודה צריכה לעשות מיד כדי לתקן את הטעון תיקון, ולהעביר את הכספים הדרושים לשם שמירת יכולת התפעול של קרנות הפנסיה ועמידתן בהתחייבויות שלהן כלפי מבוטחיהן

דורית גפן

יש עניינים שעומדים מעבר לוויכוחים הפוליטיים והאידיאולוגיים בין המפלגות, וכל מנהיג לאומי, ומי שרוצה להיות בזה, מבין שיש דברים שאין לגעת בהם לרעה, במיוחד כאלה שרוב הציבור רגיש להם. שכן, הם אלה שקובעים את אורח חייו היום־יומי – מה יהיה ומה לא יהיה על הצלחת שיניח על שולחנו, ואיך תהיה איכות חייו.

כזה הוא, למשל, נושא הבריאות, הקרוב לכל אדם ולבני משפחתו, וכזה הוא גם נושא הפנסיה, שכן אם אנשים צעירים אולי אינם חושבים עליה כרגע, הרי יש להניח כי בביתם ובמשפחתם יש הורים או סבים הדואגים לכך שהפנסיה אותה ביקשו להבטיח לעצמם בשנות עבודתם הרבות, כדי לחיות בכבוד גם כאשר יגיעו לגיל פרישה ויחדלו לעבוד, תעמוד לרשותם. בין היתר, גם כדי שלא ייאלצו ליפול למעמסה כלכלית על בני המשפחה הצעירים, או חלילה ליפול מבושה ומחסור. לכל אלה, הפנסיה היא עניין חשוב, שהפגיעה בו מורגשת מיד, מעכשיו לעכשיו.

לכן אין להתפלא כלל שגם יו"ר הליכוד, ביבי נתניהו, הודיע בימים אלה כי יש להגן על קרנות הפנסיה, וכי על הממשלה להבטיח את הקרנות, ובעיקר את כל זכויות המבוטחים בהן.

מסתבר שנתניהו, הרוצה להתמודד על ראשות הממשלה בבחירות הקרובות לכנסת, מבין היטב כי בעניינים שנוגעים לבטחונו האישי והבסיסי של הפרט, יש לדאוג לכולם. גם הממשלה בראשות רבין, וכן שר האוצר, מבינים זאת היטב, והם כבר הודיעו כי הטיפול במשבר קרנות הפנסיה, ובעיקר הגדולות ביניהן, עומד עתה על סדר היום שלהם.

מעבר לאחריות המוסרית והציבורית של הממשלה בעניין זה, הנוגע באופן מיידי למאות אלפי אזרחים, ולכלל העובדים בעתיד, לא צריך, ולאיש לא יכול להיות כל ספק בכך, כי אין ולא יהיה נושא שיפיל את הממשלה הנוכחית, וכל ממשלה אחרת, כמעט כוודאות, כמו הפגיעה בבטחונו הסוציאלי והכלכלי של הפרט ובני משפחתו.

הטענה האנטישמית, כי היהודי רגיש לפגיעה בכיסו, ניצלה בשעתה תגובה אנושית יסודית, כדי לשוות לו דימוי מפלצתי, אנטישמי. אך מי שעוקב אחר תגובותיהם של אנשים במדינות רבות בעולם, יודע היטב שאדם, כל אדם, בכל מקום, יוצא למאבק ולמחאה כאשר אין לו מה לאכול, או כאשר פוגעים בפרנסתו וביכולת הקיום שלו.

אל תשליכני. איזכור לאחריות (צילום: ריבה סגל)

במקרה של הגנה על הפנסיות אין מדובר בלוקסוס, או בתביעות למתנות, אלא בהבטחת הכנסה בסיסית לעובדים שחסכו בקרנות הפנסיה, כדי שזיקנתם לא תבייש אותם ואת קרוביהם, וגם לא את החברה בה הם חיים, לאחר שתרמו לה את תרומתם במשך עשרות שנים.

דרוויניזם חברתי, בו רק החזקים והצעירים שורדים, בעוד החלשים והזקנים, שעשו כבר את שלהם, יכולים ללכת לעזאזל, פסול בכל מקום. על אחת כמה וכמה כאן בישראל, שבה ערכים סוציאליים אינם רק תורה שהומצאה על־ידי הוגי דעות במאות האחרונות, אלא הם חלק מהמורשת היהודית, שאפשר למצוא את ערכיה החברתיים כבר בתנ"ך.

הפסוק "אל תשליכני לעת זיקנה" איננו רק תחינה ובקשה, אלא גם איזכור לאחריות המוטלת על הרשויות ועל הציבור – זה שטרם הגיע לזיקנה, אך יגיע אליה בבוא העת – לדאוג ולשמור על אלה שזכו להגיע לזיקנה, ולהבטיח להם כי שיבה טובה.

מאות אלפי מבוטחים בקרנות הפנסיה נהגו ונוהגים על־פי האימרה מי שטורח בערב שבת אוכל בשבת. וכאן הרי אין מדובר בטירחה, אלא בחסכונות שנאגרו ונצברו בקרנות הפנסיה חודש חודש, שנה אחר שנה, לקראת פרק החיים האחרון.

הכרזת שר האוצר, כי הממשלה לא תפקיר את קרנות הפנסיה, איננה איפוא בבחינת מצווה שעל הממשלה לקיים, אלא חובה ואחריות של כל ממשלה. בוודאי שממשלה בראשות מפלגת העבודה צריכה לעשות מיד כדי לתקן את הטעון תיקון, ולהעביר את הכספים הדרושים לשם שמירת יכולת התפעול של הקרנות, ועמידתן בהתחייבויות שלהן כלפי מבוטחיהן.

במקרה של הגנה על הפנסיות אין מדובר בלוקסוס, או בתביעות למתנות, אלא בהבטחת הכנסה בסיסית לעובדים שחסכו בקרנות הפנסיה, כדי שזיקנתם לא תבייש אותם ואת קרוביהם, וגם לא את החברה בה הם חיים, לאחר שתרמו לה את תרומתם במשך עשרות שנים □□□ דרוויניזם חברתי, בו החזקים והצעירים שורדים, בעוד החלשים והזקנים יכולים ללכת לעזאזל, פסול בכל מקום. על אחת כמה וכמה כאן, בישראל, שבה ערכים סוציאליים הם חלק מהמורשת היהודית

מה שמעניין אותו באמת זה בעיות של אנשים בגילו

"לא פראייר של אף אחד" – סרטו של רוברט בנטון

בגיל שבעים, סול ניומן הוא באמת לא פראייר של אף אחד. כמו שהוא נראה, צעיר בערך בעשרים שנה מגילו, ועם פנים מתוחות שנראות כמו פרסומת לגברים של מרלבורו, הוא באמת יכול להרשות לעצמו לעשות כל מה שבא לו.

הפלא הביולוגי (או אולי הקוסמטי) הזה, מסתובב בסרט עם ג'ינס ליוויס ומעיל רוח, ובלי שום בעיה היה

פול ניומן ומלאני גריפית ב"לא פראייר של אף אחד". התתיך בן שבעים מנסה לסדר את יחסיו עם בנו.

אפשר למקם אותו בפוזות תיכוניות של מאהב. אבל ניומן מכיר בערכו, מודע למגבלות גילו, ומכיר היטב את הגבול הדק שבין כבוד להתבזות. גבול, שוורן ביטי, למשל, איבד לחלוטין בסרטו הכושל האחרון "סיפור של אהבה".

את פול ניומן מעניין לעסוק כשחקן בנושאים שמעניינים אותו גם כאדם. מודע למיגבלות גילו, הוא סגר את הדלת על תפקידים רומנטיים, ומעתה מה שמעניין אותו באמת זה בעיות של אנשים בגילו. אומנם, בסרט הוא מגלם גבר הצעיר בעשר שנים מגילו האמיתי, אבל עם הפיגורה והפנים המתוחות שלו, אנחנו מוכנים להאמין לכל. אני, בקושי 55 הייתי נותנת לו. מה עוד יש לומר, חוץ מכל הכבוד?

הבעיה היא שחוץ מהפלא המהלך, פול ניומן – התתיך יפה תואר בן שבעים אביבים – אין שום הצדקה לעשייתו של הפרוייקט כולו. העלילה מזכירה קצת סרט ישן של ניומן מלפני חמש עשרה שנה, "הארי ובנו", שם בירר לעצמו הכוכב על המסך את יחסיו המעורערים עם בנו. כעשור לפני כן, נפטר בנו האמיתי של ניומן ממנת יתר, ויתכן שב"הארי ובנו" הוא התמודד עם הרגשות קשים שליוו אותו כתוצאה מכך.

ב"לא פראייר של אף אחד", חוזר ניומן להתמודד עם חוסר התקשורת הבין־דורית הזו. בתור פועל בניין שברכו נפגעה בעבודה, הוא עומד בפני פרישה מוקדמת, ובכל זאת מתעקש להמשיך ולהוכיח לעצמו ולכל העולם שהוא עדיין מסוגל להיות פרודוקטיבי כמו בעבר. הוא איש עייף, בודד, ממורמר – אנדר דוג נצחי. לא בדיוק המוזה לה מצפים מהכוכב ההוליוודי.

שובו של בנו לעיירה, איתו למעשה לא היו לו יחסים משמעותיים מאז שנולד, מחזיר לו את טעם החיים, וגורם לו לנסות ולאחות קרע בן למעלה משלושים שנה. כצפוי, עומדים בפניו קשיים רבים, אך גם סיפוק ותחושה שחייו בכל זאת היו שווים משהו. רוברט בנטון, מומחה ותיק בסוג זה של דרמות משפחתיות מינוריות, ביים בדרכו השיגרתית והמעייפת.

פועל בניין עייף, בודד וממורמר, חוזר בעיירה קטנה, מבקש לאחות את הקרע ביחסיו עם בנו. כוכבותו של הפלא המהלך פול ניומן, התתיך ויפה התואר בגיל שבעים, הופכת הסיבה והחידה לקיומו של הסרט המעייף והשיגרתי הזה.

"משהו ללבוש" – סרטו של רוברט אלטמן

תעשיית האופנה הצרפתית בכללותה שיקשקה ממחר, לקראת יציאת סרטו החדש של רוברט אלטמן על תעשיית האופנה. התוצאה בוודאי לא תגרום לאיש אולקוס, אפילו לא לשוק קטן. אבל כנראה שכל זה היה צפוי. מי שציפה לניעור מרקסטי אכזרי מידיו של הכמאי הנערץ, היה צריך לדעת שאין שום סיכוי שזה יגיע. אלטמן פשוט אינו מבין את המאטריה. בעוד שאת הסאטירה המבריקה שלו, "השחקן", הוא עשה כלב המגרש הביתי שלו, בהוליווד, ב"משהו ללבוש", הוא בקרקע זרה: בירידי הפרט־א־פורטה בצרפת.

תעשיית אופנה הפריזאית זכתה לפרסומת חינם, תעשיית הסרטים זכתה בעוד פוחלץ. נכון שזהו פוחלץ חביב, לפעמים אפילו מצחיק, ובסך הכל לא בלתי ראוי לצפייה. אבל מאלטמן טבעי שמצפים ליותר.

אלטמן בפריז, הוא נצחונה של תעשיית האופנה על תעשיית הסרטים. ועוד קצת פרסומת חינם לתעשיית האופנה (ותאמינו לי שזה באמת לא חסר לה). קשה למצוא בסרט את הניעור המרקסטי והאכזרי לו ציפו כולם. זהו גירסה חדשה של בגדי המלך החדשים. הצרה היא, שהמלך העירום הוא אלטמן בעצמו.

סינפונייטה באר שבע תבצע הערב בקונצרט בירושלים את יצירתו של מקס שטרן "רינת כוכבי בוקר".

יצחק שור

במסגרת פסטיבל ישראל הקרוב יקבל מנכ"ל הסינפונייטה, מישה גרוס, את פרס המועצה הציבורית לתרבות ולאמנות, בסך 15 אלף שקלים, בזכות ביצוע תזמורתי מצטיין של יצירות ישראליות בעונה שעברה. גם בעונה הנוכחית ממשיכה הסינפונייטה באר־שבע לשמור על מסורתה המבורכת, ולבצע יצירות של מלחינים ישראלים.

בקונצרט שייערך הערב באולם הנרי קראון בירושלים, תנגן הסינפונייטה יצירה של מלחין מבאר־שבע, מקס שטרן, הנקראת "רינת כוכבי בוקר". בתוכניה של הקונצרט כתבה טלי ירדן, כי היצירה נתחברה בהשראת פסוק באיוב ל"ח 7: "ברן יחד כוכבי בוקר ויריעו כל בני אלהים". היצירה נתחברה עם בואו של שטרן לבאר שבע, ובוצעה לראשונה בסינפונייטה ב־1980. זוהי היצירה הראשונה שלו בסדרת יצירות תנ"כיות, אשר מנסות לשלב שיטות הלחנה של מוסיקה בת־זמננו במימדים פואטיים של מסורות מקודשות לישראל.

אל מקס שטרן כמלחין התוודעתי לראשונה לפני שנתיים, כאשר תזמורת ירושלים בניצוחו של ארתור פייגין ניגנה את יצירתו "האזינו", קנטטה לקונטרבאס ולתזמורת. הקונטרבאס ניגן על תקן של זמר, ומכאן גם הגדרת היצירה כ"קנטטה", מלה שמקורה איטלקי ופירושה "לשיר". חזרתי והאזנתי ליצירה זאת, אשר פותחת את תקליטור אקו"ם "האזינו" (יצירות מהמקרא, 1993).

היא מבוססת על מנגינות מבית הכנסת המזרח־אירופי, ומשלבת בתוכה נעימה תימנית. שטרן, לשעבר קונטרבאסיסט בתזמורת ירושלים, השתמש בתבונה בנסיונו ויצר שיווי משקל נכון בין כלי נמוך זה לבין התזמורת. אפשר להתייחס ל"האזינו" כאל יצירה תוכניתית, אשר מבוססת על "שירת משה" שבספר דברים. אך באותה מידה אפשר לראות בה יצירה מופשטת, אשר מבטאת געגועים למוסיקת בית־כנסת של קהילות שחרבו. ביצירתו זאת השכיל שטרן לשרטט נוף מסורתי יהודי ממוסגר בתבנית קלאסית מתוזמרת כהלכה.

שטרן לא יכול היה לצפות לסולן טוב יותר לביצוע יצירתו מאשר גארי קאר, בן הדור השביעי לנגני כלי המיתרים והנמוך ביותר במשפחתו היהודית־רוסית־אמריקנית. ב"האזינו" ממלא הקונטרבאס את תפקידו של משה רבנו, שאמנם היה כבד־פה וכבד־לשון, אך אי אפשר היה שלא לשמוע אותו.

מקס שטרן נולד בניו־יורק ב־1947, ועלה ב־1976. הוא התחיל לכתוב מוסיקה בהיותו תלמיד כיתה ז', וניגן אותה יחד עם חבריו בבית־הספר. לפעמים הצטרפו אליהם גם המורים למוסיקה. אחרי התיכון למד באוניברסיטאות איסטמן וייל. תואר ד"ר קיבל מאוניברסיטת קולורדו. שטרן קיבל מילגות מקרן פורד, ומקרן התרבות היהודית, וייצג את איגוד הקומפוזיטורים בישראל בכנס בציריך.

בניו יורק עבר כמלחין, מעבד, נגן קונטרבאס, מורה, ואתנומוסיקולוג. עכשיו הוא מלמד באוניברסיטת הנגב. כן שימש כמבקר מוסיקאלי ב"ג'רוזלם פוסט". לפני חמש שנים הציג, באורח אנונימי, את יצירתו "בלעם והאתון" בפני 23 שופטים. היצירה זכתה בפרס איגוד הקומפוזיטורים בישראל, ונכללה בסדרת קלטות, שהכין צוות המכון לאינטגרציה באוניברסיטת בר־אילן. הסדרה ראתה אור לפני שלוש שנים במסגרת תוכנית הלימודים "צלילים בראש", המיועדת לחינוך היסודי.

גם יצירה זאת מהווה חלק מן הסדרה התנ"כית שלו, אשר הופיעה בתקליטור של אקו"ם, "האזינו". האתון מיוצגת על ידי טרומבון ובלעם מיוצג על ידי כלי הקשה: קסילופון, תופים ותיבה סינית. "בעקבות השנה" מייצגת ויולה את הכלב, ואילו הטרומבון ביצירה שלפנינו מייצג את האתון בצורה משכנעת הרבה יותר. את הצעירות המוסיקאליות אנו שומעים לאורך כל היצירה ומחייכים.

היצירה הבאה מורכבת מ"שלושה קטעים עתיקים" לחליל ולגיטרה, והיא היפה ביותר, לטעמי, בתקליטור שלפנינו. הפרק הראשון, "שיר רועה", מבוסס על פיוט יהודי־תימני; השני, "חידה", מבוסס על מקאמה יהודית־מרוקאית; והשלישי, "ציוץ", מבוסס על פיוט יהודי־תוניסאי לתשעה באב. יצירה נוספת היא "קשת", המתוזמרת לשבעה סקסופונים. המירקם שלה אליאטורי, והיא אמורה לסמל את שבעת צבעי הקשת. ואולם, צבעי הצליל של רוב הסקסופונים דומים, ולכן אין שומעים קשת צלילים אלא בעיקר קולות כהים, מה שמסכל את כוונת המלחין.

היצירה האחרונה בתקליטור, "נבל עשור", מנוגנת בסינתיסייזר, והיא אמורה לסמל את ההרמוניה המושלמת של העתיד. המוטיבים שלה חוזרים על עצמם, ולכן אפשר היה לקצרה. מקס שטרן הוא מלחין שיש בו ניצוצות של מקוריות, יכולת ארכיטקטונית וחוש הומור.

תערוכה לזכרו

תערוכה לזכרו של א. רוזנפלד, תפתח היום יום א', 19.3.95, אחר הצהרים, בגלריה רוזנפלד (רח' דיזנגוף 147 ת"א), ותימשך עד 9.4.95. בין העבודות שיוצגו גם זו של יהודה רודן "תל אביב" (שבתמונה).

עשר זמרות וזמר אחד לרפואה

יצחק שור

ינון מירון, מייסדה של מקהלת הילדים הטובה בישראל, "אנקור", חוזר. במוצאי שבת 25.3 ב־20.30 הוא יפתח בכנסיית דורמיציון סדרה בת חמישה קונצרטים קוליים. הפעם הוא ינצח על הרכב קולי חדש, "מודרנה", שיבצע דווקא מוסיקה עתיקה מאת היינריך שיץ (1672־1585) ויוהאן סבסטיאן באך (1685־1750).

ההרכב מונה עשר זמרות וזמר אחד לרפואה, שישירו בליווי נגן העוגב ולמן רביב. יתר הקונצרטים יתפרסו על פני חצי השנה הבאה, והם יכללו מפגש של שתי מקהלות ערביות, מבית לחם וממזרח ירושלים, עם מקהלת "העפרוני" בניצוחו של מאיר שביט; שירת נאוי המדריגל מחיפה; מוסיקת רנסנס עם נגן חליל פאן שווייצרי ומלווה בצ'מבלו־בארוק; והמשלשת טרובדור.

"תוכנית גלעדי" נועדה לתת פתרון זמני למדענים עולים בכירים, שהוכיחו עצמם במשך שלוש שנים במוסדות להשכלה גבוהה, אומרת רות בר־און, מנכ"ל המועצה הציבורית למען עולי רוסיה. ועד המדענים, שהתכנס לדון בתוכנית יחד עם שר העלייה והקליטה והגופים הציבוריים העוסקים בקליטת עולי ברה"מ לשעבר, מחה על הקיצוצים שעשה האוצר בתוכנית, אולם חבריו השתכנעו מדברי השר יאיר צבן, שאמר: "נתקרב בצורה אופטימלית לתוכנית המקורית, אם נתחיל עכשיו לנוע ונפעל במהלך הביצוע לשיפורה המתמיד"

יוסף גלילי

"המטרה היום איננה עזרה למדענים עולים, אלא הפקת מירב התועלת למדינה מהפוטנציאל המדעי שהגיע אליה", אומרת רות בר־און, מנכ"ל המועצה הציבורית למען יהודי ברה"מ לשעבר. "תוכנית גלעדי" נועדה לתת פתרון למדענים עולים בכירים, שהוכיחו את עצמם במשך שלוש שנים, במוסדות להשכלה גבוהה, כמדענים מעולים ברמה אוניברסלית". היא דיברה בפגישה שהתקיימה בין ועדת העלייה והקליטה של הכנסת, ועד המדענים העולים, המועצה הציבורית למען יהודי ברה"מ לשעבר, אישי ציבור ועולים נפגעי טרור.

בעקבות השינויים הדרמטיים בברה"מ, כיום חבר העמים, חל גם שינוי בפעילותה של המועצה הציבורית. ועד המדענים בראשותו של רקטור אוניברסיטת תל־אביב, שהנהיג בזמנו, יחד עם פרופסור יובל נאמן, את המאבק העולמי למען מדענים, אסירי ציון ומסורבי עלייה, מנהל כיום מאבק למען קליטתם בארץ. במסגרת הוועד פעילים מסורבי עלייה לשעבר כמו הפרופסורים בנימין פיין, גלעדי והופרט, הטרויקה שיזמה, בעזרת שר הקליטה, יאיר צבן את "תוכנית גלעדי", שנועדה למצוא פתרון תקציבי להעסקתם של מאות מדענים בכירים, שעמדו בפני סכנת פיטורין במוסדות אקדמיים.

בין פעולות המועצה הציבורית מנתה רות בר־און את פרויקט "סלע" – סיוע לעולים שעברו אירוע טראומטי, נוסף למשבר הקליטה, כמו נפגעי פעולות איבה וטרור, או תאונות דרכים, ילדים שהתייתמו מהוריהם וכו'. כך, למשל, שוהים ליד מיטתם של נפגעי טרור המאושפזים בבתי חולים, ושאין להם קרובי משפחה בארץ. הפגישות אינן חד־פעמיות, והקשר עם הנפגע נמשך באמצעות רשת מתנדבים הפרושה בכל הארץ. פעילות זו של המועצה הציבורית למען יהודי ברה"מ לשעבר, צוינה לשבח על־ידי ועדת העלייה והקליטה של הכנסת.

יו"ר ועדת העלייה והקליטה, ח"כ עמנואל זיסמן, אמר, כי העולים, העוברים ממילא משבר קליטה, מתקשים יותר מתושבים ותיקים להתמודד עם מצבים בלתי צפויים, כמו פיגועי טרור. הוא הביע הערכתו לפעולות המבורכת שעושה המועצה הציבורית למען יהודי ברה"מ בקרב משפחות אלו. "לצערי", אמר, "גיליתי שזהו הגוף היחיד שפעל עד כה בנושא..."

רות בר־און דיווחה לוועדה, כי הארגון מטפל ב־43 משפחות עולים נפגעי טרור, והעלתה את הצורך לבחון מחדש את כל נושא ההנצחה של החללים והייעוץ המשפטי לו נזקקות משפחותיהם, בקשר שלהן עם המוסדות השונים המטפלים בהן.

רות בר־און עם יו"ר ועדת העלייה והקליטה, עמנואל זיסמן

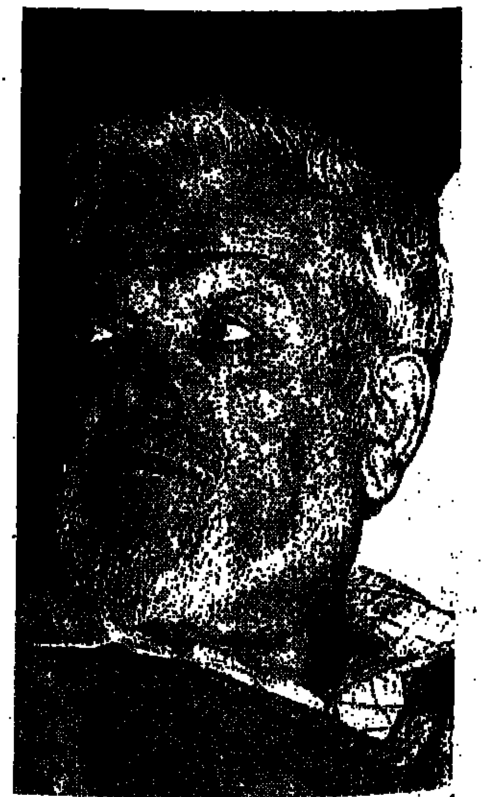

לשמר חוף בדי עשייה. יאיר צבן (צילום: עוזי קרן)

כן פועל במסגרת המועצה הציבורית פורום בין־תרבותי, כגשר בין העולה לעמיתו הישראלי, ליצירת קשר תרבותי־חברתי, קיום פגישות וערבי חוג וכד'.

מימון המימון?

"המועצה הציבורית למען יהודי ברה"מ לשעבר פועלת כמלכ"ר, עמותה ללא כוונת רווח. תקציבה (2,100 מיליון שקל) ממומן בשני שלישים על־ידי תרומות ועדות, ושליש על־ידי הסוכנות היהודית. זהו תקציב מינימלי, לעומת הצרכים הרבים והמגוונים. לשם השוואה, הפורום הציבורי מקבל מהסוכנות היהודית למעלה מ־2 מיליון דולר.

דרושים עוד 3 מיליון ש"ח

ועד המדענים, שליד המועצה הציבורית, התכנס לפני שבוע בבית סוקולוב. הדיון התמקד ביישום "תוכנית גלעדי" ובמאבקם של המדענים העולים להתערות במקצוע, במחקר, באקדמיה ובחברה הישראלית.

בדיון בלטו שתי עמדות: הראשונה – לקבל את "תוכנית גלעדי" במתכונתה המקורית, למרות התנגדותו של האוצר, המבקש לבחון את יישומה של "תוכנית גלעדי" לפי תוצאות שיושגו במהלך שלוש השנים הראשונות, ובהתאם לכך להחליט על המשך העסקתם של המדענים, וכן לקצץ התמיכה למדען מ־60 אלף ש"ח ל־50 אלף ש"ח.

השנייה – לקבל את התוכנית המקוצצת ולהיאבק תוך כדי יישומה, לשיפור התנאים בהעסקת המדענים. בתום ויכוח נוקב, בו השתתפו רוב המדענים, זכתה התוכנית שהוצגה לגיבוי מלא של ועד המדענים ליד המועצה הציבורית.

הוועד הביע את דאגתו ומחאתו על הצמצומים אשר נכפו על התוכנית (על־ידי האוצר), הן לגבי משך התוכנית והן לגבי העלות של כל מדען.

מחאותיהם של המדענים העולים לא כוונו נגד משרד הקליטה, אלא נגד הממשלה כולה, ובמיוחד נגד השתתפות העוצמה של משרד האוצר בתוכנית ואי השתתפותו של משרד המדע".

בסעיף 4 של הפרוטוקול קרא הוועד לשר הקליטה להמשיך בהפעלת התוכנית ובמאמציו להשיג מקורות נוספים ממשרדי האוצר והמדע, עד לסכום של 3 מיליון ש"ח, במטרה להחזיר את עלות התמיכה לכל מדען, כפי שקבעה "תוכנית גלעדי" המקורית (60 אלף ש"ח).

סעיף 5 ציין בסיפוק הודעת האוניברסיטאות, שידאגו לכך שכל מדען עולה, אשר הוגש על־ידן כמועמד, ושיאושר על־ידי ועדת ההיגוי, ישתתף בתוכנית.

בסעיף 6 ראה הוועד אפשרות הארכה של משך התמיכה לשנתיים נוספות (חמש שנים במקום שלוש שנים, כהצעת האוצר) כחיונית לביסוס המדעי של התוכנית.

בדברי הסיכום שלו אמר פרופ' דן אמיר, יו"ר ועד המדענים של המועצה הציבורית ורקטור אוניברסיטת תל־אביב: "אנחנו מקווים שמערכת החוקרים שיזכו להשתתף ב'תוכנית גלעדי' ימצאו מקורות נוספים, כדי להגיע למשרה מלאה, שהיא בערך הכפלה של אותו סכום של כ־3,000 ש"ח ברוטו".

דיוקן אישי

רות בר־און, אם לחמישה ילדים, מנכ"ל המועצה הציבורית למען יהודי ברה"מ לשעבר, [illegible]

"להוריד מצב הרוח המאז'ורי"

שמי גולדמן, מהפקולטה להנדסה אווירונאוטית בטכניון, אחראי על קליטת מדענים עולים בפקולטה. כיום הוא מטפל בכ־30 מדענים עולים, וב־15 השנים האחרונות טיפל בכ־300 מדענים. "אני סבור ש'תוכנית גלעדי' היא הצלחה שלא פיללנו לה, ככך שהיא מאוזנת ומבוססת על ניסיון בטיפול במדענים עולים שהצטבר בישראל".

ברוך סיני מהתעשיה האווירית, מטאורולוג במקצועו, טען שזו טעות לדבר על מאות מדענים שיש לטפל בהם, משום שיש אלפי מדענים שהיו עולים לארץ, לו היתה אפשרות לקלוט אותם. הוא הציע לערוך מחקר בשיתוף עם מומחים במשק, כדי לאפשר קליטתם של מדענים נוספים.

יהודית בירק, מהאוניברסיטה העברית, אמרה: "לא השכלנו להתמודד עם קליטת המדענים וגם לא תכננו אותה מראשית הדרך. משרד הקליטה הוא היום המשרד היחידי שמתמודד באמת עם בעיה זו. כדאי לזכור שהאוניברסיטאות נמצאות במצב קשה ואינן מסוגלות לצאת למלחמה, כי יש להן מלחמת קיום יומיומית".

יהודה וריש מהטכניון הסתייג מן השבחים שהרעיפו על "תוכנית גלעדי". "האדם המאושר שכבר 'ייקלט' ב'תוכנית גלעדי', יקבל חצי משכורת, ללא זכויות פנסיה. הייתי רוצה להוריד את מצב הרוח המאז'ורי השורר כאן למצב רוח ריאלי יותר". הוא דחה את הטענה שאין כסף. כאשר רוצים, אמר, מוצאים כסף. "שני בתי ספר לאמנות ולמלאכה קיבלו 100 מיליון ש"ח, כשראש עיריית תל־אביב רצה בהם, בעוד שאנו ביקשנו מהאוצר 18 מיליון ש"ח, שהוא סכום מגוחך, שבקושי יספיק לקניית מחשבי־על לצורך המחקר".

יאיר בן דוד, מאוניברסיטת תל־אביב, טען: "עשו ל'תוכנית גלעדי' ברית מילה כה עמוקה, שספק אם הגבר שיישאר יוכל להוליד ילדים... או אולי כדאי להמשיך במאמצים ולא לקבל תוכנית מקוצצת".

אכיתר נבו, מהמכון לאבולוציה מאוניברסיטת חיפה, סבור שמדינת ישראל לא נתנה דעתה על האוצר הגדול ביותר שקיבלה מאז קומה. "הבעיה איננה של משרד אחד, עם כל הכבוד למשרד הקליטה, אלא בין־משרדית ולאומית. אוניברסיטת חיפה קלטה כ־30 מדענים, מהם 15 נקלטו במכון לאבולוציה. מדינת ישראל יכולה להתגאות בהם לא רק בארץ, אלא ברמה הגבוהה ביותר של חזית המחקר המדעית בעולם. האוצר הזה לא מטופל בצורה נכונה עד היום". הוא תבע "לא להוריד אף פסיק אחד מתוכה, לקבל את 'תוכנית גלעדי' כפי שהיא, כי מדובר במיליוני שקלים בלבד. וזוהי תוכנית מינימליסטית, ואני מציע שנהיה מקסימליסטים, כי אנו לוחמים על ערך עליון, על דמותה של ישראל במאה הבאה".

צבי ליפקין ממכון ויצמן טען, שאין הערכה בציבור ובממשלה למדע ולמחקר המדעי. "צריך לשכנע את הציבור, שמדע ומחקר אינם בזבוז כסף, אלא חיוניים להתפתחות החברה והמדינה".

מצדיק את הנוצות המרוטות

שר הקליטה, יאיר צבן, ריכז את מאמציו לשכנע את המדענים, כי "לא פשוט לקבל את 'תוכנית גלעדי' בלי הנוצות המרוטות", ולרכך את הביקורת שהוטחה בכינוס נגד המדינה.

"ב־94'", אמר, "התקשינו לנצל את תקציב המדינה לסיוע בקליטת מדענים במגזר העסקי, שהגיע לרוויה בתחום זה. גם אם תהיה לנו סובסידיה, אין לנו אפשרות לקלוט מדענים נוספים.

"עדיין אנו עומדים בפני בעיות לא פתורות", המשיך צבן. "היו לנו 15 אלף מדענים ישראלים, והגיעו למעלה מ־10 אלפים מדענים עולים. מתוך 340 מינויים שנעשו באוניברסיטאות מאז 1990, 180 מינויים היו של מדענים עולים, בתנאים דומים לאלה של המדענים הישראלים". בהתייחסו לביקורת כלפי הממשלה ויחסה למחקר ולפיתוח, אמר כי ממשלה זו הגדילה כ־3% – באופן ריאלי לעומת 92' – את התקציב למוסדות ההשכלה הגבוהה. "יש גידול בתקציב להמצאות וגם לתחומים אחרים, בזמן שכלכלנים מציעים לקצץ בתקציב המדינה כ־3 מיליארד ש"ח. אם זה מסמן יחס לא חיובי לנושא, איני יודע מה צריך לסמן יחס חיובי..."

בהתייחסו לעמדת האוצר כלפי "תוכנית גלעדי" אמר צבן, כי הופתע מדברי האוצר שהוא מכבד את "תוכנית גלעדי" באופן עקרוני. "אני לא מכיר תוכנית אחת, שכאשר קיבלו אותה אימצו אותה לא באופן עקרוני". אשר לדברי האוצר, כי הוא מתקשה להחליט על תוכנית של 5 שנים וברצונו לבחון את הדברים ולקבל החלטות בהתאם לביצוע, אמר צבן, כי לא מתקבל על דעתו לדחות על הסף את הצעת האוצר, משום שהוא סבור שהתוכנית תימשך גם אחרי 3 שנים. "תנו לתוצאות לדבר", אמר, "אני מציע לצאת לדרך, אני חושש מכל עיכוב. איני רוצה להרפות ידיהם של חרוצים במאבק, אך הרגשתי היא, שאם יחד נתקרב בצורה אופטימלית לתוכנית המקורית, אם נתחיל לנוע ונפעל במהלך הביצוע לשיפורה המתמיד".

רוב המשתתפים בדיון היו תמימי דעים עם דברי צבן, דבר שבא לידי ביטוי בסיכום הדיון.

סימה באר

חאפלה מרוקאית

מרוקו, מדינה מוסלמית בצפון־אפריקה, שקיימה קשרים הדוקים עם אירופה לאורך כל ההיסטוריה שלה, היתה המדינה הערבית הראשונה שפתחה את שעריה לישראלים.

מסע במרוקו מאפשר הצצה מרתקת אל תושביה בערים ובכפרים, ומפגש עם נופים מרהיבים של הרים ומדבריות. בטיול המדברי ניתן לבקר בדיונות החול של סהרה המערבית ובנאות המדבר הירוקות, לחדור לקניונים היפהפיים ולהציץ אל הקסבות העתיקות של האוכלוסיה הברברית. בהרי האטלס ניתן לשלב טיולים ברכב וברגל אל תוך נופי מצוקים פראיים, בין כפרים נידחים וביערות עצי מחט. בין המדבר להרי האטלס נמצא עמק הטודרה, נאת מדבר מרהיבה, ובו העיר הקטנה טרודנט, השופעת שווקים ססגוניים.

המסע במרוקו, של "החברה הגיאוגרפית נאות הכיכר", מפגיש את המטייל עם הצד האנושי בערים האימפריאליות, בשווקים ובסימטאות, כמו גם באזורים הנידחים של הארץ, שם מקיימים התושבים אורח חיים מסורתי.

הלינה במלונות מקומיים, התחבורה ברכבות, אוטובוסים ורכבי מדבר, והארוחות בפונדקים מקומיים.

הרי האטלס הגבוהים, קזבלנקה, המדבר, הערים ובהן פס, בירתה התרבותית והדתית של מרוקו, מקום מושבו של המלך חסן השני, ועוד ועוד – כל אלה בטיול בן 24־23 יום עם "החברה הגיאוגרפית", עם מדריך מנוסה ובמחירים נוחים. את כל הפרטים ניתן לברר בחברה עצמה.

200 קילומטר של חולות מדבר מרוקאיים, במירוץ הסהרה

שוק מרוקאי ססגוני

(צילום: י.מ.ש.א.)

מה חדש בתיירות

★ עמותת התיירות יואב יהודה פיתחה לאחרונה תוכנית השתלמות למנהלי התיירות הכפרית באתריה בחו"ל. התוכנית כוללת הכרת "האירוח הכפרי" "צימרים" והיכרות עם מסלולי תיירות על בסיס מוטיבים חקלאיים, כמו מסלולי היין, השמן והחלב.

★ בשנת 1996 (תשנ"ו־תשנ"ז), תחגוג ירושלים 3,000 שנה לכינונה כבירת ממלכת ישראל על־ידי דוד המלך. תאריך זה יצוין בעולם כולו, ובירושלים תתקיים סדרת אירועים בהשתתפות אישים, ארגונים ואמנים מהארץ ומחו"ל.

בכוונת ממשלת ישראל ועיריית ירושלים לעודד בשנת ה־3,000 את בואם לירושלים של המוני תיירים ומבקרים, אשר יזכו בחוויה מיוחדת ויקחו חלק בהתרחשויות המגוונות בתחומי האמנות, התרבות והתקשורת.

היקף התקציב לאירועי ה־3,000 הוא 34 מיליון ש"ח. 9 מיליון ש"ח תתרום הממשלה, 3 מיליון ש"ח מתקציב העירייה וקרן ירושלים, ו־9 מיליון ממכירת כרטיסים לאירועים. יתרת התקציב – מתרומות.

★ מספר חדרי המלון בירושלים יוכפל בשלוש השנים הקרובות ויגיע לכ־14 אלף ב־1998, לעומת 7,000 כיום. כך נמסר על־ידי עיריית ירושלים, לקראת יום עיון "עסקים בירושלים", שיעסוק בנושאי תיירות ופיתוח בבירה.

★ יריד התיירות הבינלאומי, שייערך השנה שוב בחודש מאי, בגני התערוכה בתל־אביב, ישמש מקום מפגש למפעלי תיירות בארץ ותיירות בינלאומית. יציג מוצרי תיירות של ישראל ומדינות האיזור, ויעודד שיתוף פעולה בין כל גורמי התיירות באיזור, תוך ראייה של ישראל כמרכז תיירות באזור המזרח התיכון. היריד מתחלק לשני תחומים: האחד מוקדש לנושא התיירות הנכנסת לישראל, ובו יציגו ספקי התיירות בארץ מלונות, אתרי קיט ונופש, ערים, עמותות, חברות להשכרת רכב, שירותי תיירות, חברות תעופה, מובילים, מפעילי קרוזים, מפעלי נופש פעיל וכו'.

התחום השני יוקדש לתיירות יוצאת ותיירות אזורית, ובו מציגות ירדן, יוון, תורכיה, מצרים, קפריסין, מלטה, תאילנד, סין ועוד.

★ בינואר־פברואר 95' גדל מספר התיירים בארץ ב־15 אחוז לעומת אותה תקופת אשתקד. בפברואר השנה נרשמו 153,600 כניסות של תיירים; בדרך האוויר 123,800 תיירים, 25,600 תיירים באו בטיסות ישירות לאילת, ובדרך היבשה נרשם שיא חדש – 29,100 תיירים, כולל 12,200 תיירים שבאו דרך תחנת הגבול אילת וכ־5,000 דרך תחנות הגבול החדשות ערבה ונהר הירדן.

★ במלון "הילטון" תל־אביב הושקעו 5 מיליון דולר בהקמת חניון חדש. 320 מקומות חניה חדשים ייתוספו בתוך שנה ל־200 הקיימים כרגע. החניון יוקם מתחת לחלקו המזרחי של גן העצמאות. תוך שנה יטופח הגן מחדש ומראהו ישוב לקדמותו. בנוסף למגרש החניה, יחודשו השטחים הציבוריים במלון וכן המסעדות ואולמות האירועים.

★ מבצעים ★ מבצעים מבצעים ★ מבצעים ★ מבצעים ★ מבצעים ★

● פארק ישום, הממוקם בקיבוץ דרומית לנתניה, משלב את קסמי הטבע עם אטרקציות מיוחדות של נופש פעיל. בעונה זו ניתן ליהנות בפארק מפריחה של אירוסים ומשפע אטרקציות ואפשרויות הנאה ועניין למשך יום שלם. במקום נערכים סיורים מאורגנים במרבדי פרחי הבר.

ניתן לשכור במקום אופניים, לטיולי גלגלים מאורגנים ברחבי הפארק הפורח, לשכור סירות פדלים לכל המשפחה באגם הנמצא בלב הפארק, וכן לגלוש בסנפלינג ממצוק, בהדרכה ופיקוח של מדריכים. במקום פינת חי מגוונת ועוד ועוד.

מחיר הכניסה לרכב משפחתי 25 ש"ח, או 5 ש"ח לאדם. הפארק פתוח כל יום, כולל שבת, בשעה 17.00־08.30, וביום שישי עד 14.00.

● חברת הנסיעות "ניצא טורס", המתמחה בטיולים מאורגנים בחו"ל, מציעה בחודשים מרס־אפריל 95' טיול מפתה לירדן, הכולל סיורים בג'רש, פטרה, עמאן, הרי נבו ואום קייס, בלווית מדריכים מוסמכים ואבטחה באוטובוס. לינה במלונות חמישה כוכבים חצי פנסיון, ארוחה במסעדת יוקרה ועוד. המחיר – 379 דולר לאדם בחדר זוגי, כולל כניסה לאתרים, מוזיאונים והסעות.

● טיול לתורכיה ל־15 יום ב־764 דולר מציעה חברת "ניצא טורס". המחיר לאדם בחדר זוגי, וכולל לינה במלונות 5־4 כוכבים, עם ליל סדר, מדריך ישראלי, מדריך מקומי, טיסות בחברת סדירה וכניסה לאתרים.

● במסגרת מבצע "אביב זהב" בגליל המערבי, מוצעים למחזיקי כרטיס "זיוה זהב" 15 אחוזי הנחה על לינה בבתי מלון, בתי הארחה ונופש כפרי. במבצע כלולים 7 בתי מלון, וכל קיבוצי ומושבי הגליל המערבי. כן יקבלו המוזמנים כרטיס כניסה למופע "צליל בטבע".

● לחברת התיירות "אומניוורלד" הצעה מפתה ל־3 לילות בפריס, כולל טיסות, במחירים של החל מ־479 דולר בלבד לאדם בחדר זוגי, כולל ארוחת בוקר. טיסה ב"אל על" ושהייה באחד ממלונות דרגה תיירותית במרכז העיר, קרוב לאתרי התיירות, ליד הבסטיליה, מגדל אייפל ושאנז אליזה. המבצע תקף לחודש אפריל בלבד.

● "רג'זאן טוורס" מציע טיול בן 15 יום במחיר של 1,746 דולר לסין והונג קונג, בתוספת כרטיס טיסה במחיר 1,049 דולר. אכסון בבתי מלון מדרגה ראשונה, ארוחות בוקר אמריקאיות לאורך הטיול, ועוד 11 ארוחות עיקריות. הטיול המקיף כולל את פקין, שנחאי, שואן, גוילין, קנטון והונג קונג.

● מיכל ויאיר שנפלר יצאו ביוזמה תיירותית חדשה – טיול בספרד, שמשולבת בו השתלמות בפלמנקו. החבילה כוללת טיסות בקו ת"א־מדריד־ת"א ושהות בת 14 לילות במלונות 3 כוכבים (יחיד בחדר זוגי), על בסיס לינה וארוחות בוקר, בילוי לילה נוסף בפראדור של טולדו, טיול סוף־שבוע לדרום ספרד (סביליה וקורדובה), והחשוב מכל – השתלמות פלמנקו בת 10 ימי לימוד, שעתיים בכל יום, אצל גדולי מורי הפלמנקו. מחיר החבילה 1,876 דולר.

● באתר מרחצאות המרפא של קיבוץ עין־גדי נפתחת בימים אלה בריכת המים המתוקים, שעברה במהלך החורף שיפוץ כללי. מחיר הכניסה 37 ש"ח למבוגר, 15 ש"ח לילדים מעל גיל 6, ומתחת לגיל זה ייהנו הפעוטים מכניסה חינם.

● לרגל תחילת העונה הכריזו ב"שייט קאטרפט בירדן" על מבצע חדש: כל מי שמזמין מראש בחודש מרס שלושה כרטיסים למסלול הסוער, יקבלם במחיר של שניים.

● "מלון הולידיי אין ברלין", הממוקם סמוך לשדה התעופה הבינלאומי של ברלין, מציע 336 חדרים, שתי מסעדות, בריכת שחייה מקורה, מועדון כושר, סאונה וסולאריום, וכן שירותי הסעה חינם לשדה התעופה. המחיר – מחיר 131.50 דולר לזוג, כולל ארוחת בוקר ומסים. באמצעות רשת "מלונות הולידיי אין" בישראל, השייכת ל"אפריקה־ישראל תיירות ונופש", ניתן להזמין חדרים בשיחת טלפון חינם למרכז ההזמנות הבינלאומי באמסטרדם, בטלפון 177־3103־777.

● לחברת "עמיאל סיטונאות תיירות" חבילות נופש של 7 לילות בתורכיה – אנטליה ומרמריס – על בסיס חצי פנסיון, כולל טיסה והעברה מאורגנת מהשדה לבית המלון, וחזרה לשדה ביום העזיבה. תאריך היציאה למחרת ליל הסדר, 15.4, עד 22.4. המחיר לאדם בחדר זוגי באנטליה החל מ־477 דולר, ובאיזור מרמריס 499 דולר.

"עמיאל" מציעה גם טיול ליוון ל־5 לילות, 6 ימים, ב־369 דולר בלבד. המחיר כולל טיסת מתל־אביב לאתונה, 5 לילות על בסיס לינה וארוחת בוקר במלונות לפי בחירת הנוסע, ואינו כולל מסי נמל 38 דולר, העברות 25 דולר ודמי רישום 47 דולר.

● פסח ברודוס מציע "יוסי טורס": יציאה ב־15.4 וחזרה ב־22.4, במחיר 485 דולר לחדר זוגי עם ארוחת בוקר במלון "טומינץ", הממוקם בעיר רודוס, 200 מ' מחוף הים, ובו בריכת שחייה, בר ומסעדה.

פסח במיקונוס – 7 לילות בחדר זוגי במלון טוב – 569 דולר. המחיר כולל כרטיס טיסה בחברת "אולימפיק" דרך אתונה, ואינו כולל דמי רישום והעברות.

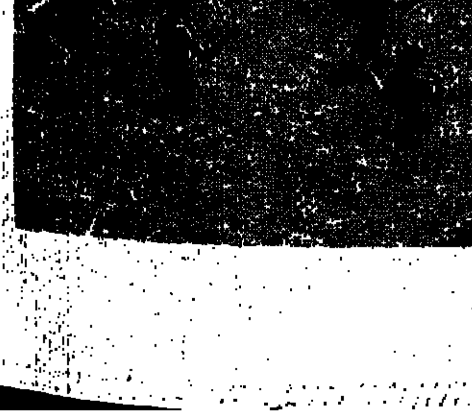

בריכת המים המתוקים בעין־גדי

תגובות

א. המסר של ועידת מפם שהתקיימה באחרונה בנושא המדיני היה ברור, למרות שלא כל כלי התקשורת העבירו אותו. הוועידה תבעה בבירור מממשלת ישראל לעשות מאמץ משותף עם הנהגת אש"ף, כדי להאיץ את המו"מ הנמצא עתה בשלב קריטי, ולממש את השלב השני בהסכמי אוסלו וקהיר. וזו הדגש המרכזי החשוב כרגע. בניגוד לאלה הסבורים, כי יש לנו כל הזמן שבעולם ואפשר להתקדם בתהליך השלום עקב בצד אגודל, כאילו שעון הזמן הפוליטי אינו הולך ואוזל, מבטאות החלטות הוועידה את תחושת הדחיפות בנושא תהליך השלום ואת הצורך לחלצו בהקדם מהמבוי הסתום אליו הוא נקלע.

מפם, ומרצ כולה, יימלאו את שליחותן בתקופה קריטית זו, אם לא יסתפקו רק בהשמעת ביקורת הערות, לצד התמיכה המוכנת בממשלה, בה מרצ היא שותף חשוב בקואליציה, אלא יתרגמו את תחושת הדחיפות הזאת לגיוס דעת הקהל ולשיכנוע הציבור הרחב והשותפים בממשלה גם יחד שאפשר והכרחי להתקדם בתהליך השלום, כאן ועכשיו, גם עם הפלסטינים וגם עם סוריה. לשם כך דרוש, בין היתר, לסלק את כל המכשולים על דרך השלום, כגון הפסקת ההתנחלויות והפסקת הפקעת הקרקעות. מצד אחר, אומרות החלטות הוועידה, שיש להגביר את המאמצים להבהרת השלבים הנדרשים להובלת תהליך השלום מעבר להסכמי אוסלו. כלומר, מדובר כאן בהבהרת העקרונות המוטל של הסדר הקבע. בלעדי הבהרת התמונה של מתווה החפץ שאליו רוצים להגיע בסופו של התהליך, יהיה קשה מאוד, אם בכלל, להתקדם בשלבי הביניים. הימים הבאים יגידו אם אמנם נשכיל למצות את מלוא כוחנו ויכולתנו לתרום להשגת השלום הנכסף וההכרחי, שהוא היעד המרכזי של מדינת ישראל כיום.

ב. בתוכנית "יומן השבוע" בסוף השבוע שעבר אמרו נציגי העובדים במספנות ישראל, שדיברו במר יאוש ובמרי ליבם, כי "אין כיום אף אחד במדינת ישראל שיתייצב לימיננו לעזור להם". הם אמנם הכירו את מישל אלמליח, כיו"ר מהנהגת ההסתדרות שבא לעזור להם, אך לא קישרו אותו כלל עם מפם, אף שהוא משמש כנציג ישיר של מפם בהנהגת ההסתדרות.

בעת המשבר הגדול שהיה במספנות באמצע שנות ה־80' השכילה מפם לרתום כוחות רחבים מתוכה וגם מחוצה לה, שהיטו כתף ופעלו לעזרת העובדים, ולמאבק הזה היו אז תוצאות מוחשיות בשטח. גם ועד 1 שליד מפם קם אז כתוצאה מכך שמפם השכילה לתרגם את הסיסמה "מפם עם העובדים" ליעדי פעולה מוגדרים ומרוכזים.

גם הפעם ראוי שמפם לא תסתפק בכך שכמה מנציגיה יהיו עם העובדים בשעתם הקשה, אלא תשכיל לרתום כוחות רחבים יותר וחברים רבים, מתוכה וממרצ, לפעולות סיוע והתייצבות לימין העובדים במאבקם הצודק כל כך להבטחת זכויותיהם.

ולממשלה זו, הנחשבת לממשלת תנועת העבודה, ראוי לומר בכל הבהירות וגילוי הלב, שאם היא תפקיר את העובדים ואף תפעל כנגד האינטרסים הבסיסיים והחיוניים ביותר שלהם, הם עלולים לפעול נגדה בהגיע יום הדין של הבחירות, שאיננו רחוק כל־כך.

המשיב ליוצאים בשאלה
עם רפי שפירא

זה מספר שנים מטפל רפי שפירא, בהתנדבות מלאה, ב"יוצאים בשאלה", המכונים גם החוזרים בשאלה (מהחרדיות לחילוניות). שפירא, חבר וילדי קיבוץ עין שמר, העובד כיום בלול המטמים של הקיבוץ, מוכר בתנועה כפעיל ומפעיל בתחום הציבורי ושלו הדם נשמע תמיד בקשב רב. בשנים 88־1984 ריכז את מדור חברות הנוער בקיבוץ הארצי. אז התוודע לראשונה, כמעט באקראי, לתחום הפעולה של הסיוע ליוצאים בשאלה. נער חרדי בן 16 פנה אליו לעזרה עקב החלטתו לצאת בשאלה ולהיות לחילוני, והוא ומשפחתו אימצו אותו אצלם בעין שמר. בעקבות האימוץ הזה נחשף רפי לנושא "היוצאים בשאלה" וגם למתרחש בעולם החרדי, החלו להגיע אליו פניות נוספות ורבות.

לדבריו, גם המררות והאיומים טלפוניים מגורמים חרדיים החלו להגיע אליו. הנוסח שבפי המטרידים והמאיימים, לעיתים בשעות מאוחרות, מוכר וידוע, הם מגדפים ומקללים, כמו "שתישרף באש הגיהנום". אך לעיתים הם גם מנסים להתנצח ולהתווכח. כמובן שמתקבלים טלפונים רבים מאלה השונים ומבקשים עזרה בצעדיהם הראשונים כאנשים בני חורין בעולם החילוני.

כמה זמן חלף מאז החלו להגיע הפניות לעזרה מצעירים וצעירות אלה?

זה כעשר שנים מגיעות הפניות הללו. בגבור הפניות הוקמה, בשנת 1991, אגודת ה.ל.ל., "האגודה ליוצאים בשאלה", ונפתחו סניפים בירושלים ובתל אביב. באותה שנה נכנסה לפעולה בתחום זה גם המחלקה הרעיונית־פוליטית של הקבה"א, אותה ריכז אז דני גל. הוא הציע למסר את פעולת העזרה לצעירים וצעירות מהעולם החרדי היוצאים בשאלה. כך קיבל מה שהיה עד אז רק בגדר עניין אישי הומניטרי מימד מאורגן של פעולה בעלת משמעות ציבורית.

באיזה מובן?

אנו רואים, כמובן, בעין יפה ובברכה את המעבר של אנשים צעירים מהחברה החרדית אל החברה הציונית־פרודוקטיבית.

מספר אנשים בולטים מהקבה"א, כמו יצחק שצ'ופק ז"ל מקיבוץ נחשון, ויבדל לחיים ארוכים אבישי גרוסמן מקיבוץ עין שמר, לקחו או על עצמם להכין תוכנית בנושא התרבות היהודית החילונית, במגמה שגבעת חביבה תשמש אכסניה להדרכה ולהכוונה לצעירים ולצעירות היוצאים בשאלה. ראיון בטלוויזיה ששודר באותו זמן, עם יוצא בשאלה בשם שי איש הורוביץ, אימת את שידענו זה מכבר: יש כאן פוטנציאל גדול וכר נרחב לפעולה. כך הוקמה העמותה הוולונטרית של ה.ל.ל., שאנשים מצויינים פועלים בה בהתנדבות ומתמסרים לעזור ליוצאים בשאלה.

מהיכן אתם מקבלים משאבים לפעולתכם?

אנו לא מקבלים סיוע מגורמים ממלכתיים, אלא מתרומות שונות ומיסי חבר. הסכומים שברשות ה.ל.ל. אינם מספיקים, אך הם גדלים בהתמדה ומאפשרים לנו להגיש סיוע מסוים.

במה מתבטא סיוע זה ליוצאים בשאלה?

הסיוע הניתן ע"י ה.ל.ל. איננו סיוע מקומי, אך הוא סיוע חשוב. אנו עוזרים במתן השכלה, בסיעור נפשי, בליווי הנערים והנערות בעת שירותם הצבאי, ואם דרוש – גם בתיווך בינם לבין שלטונות צה"ל לגבי הטיפול בצרכים המיוחדים שלהם. עם שחרורם מצה"ל הופכים חלקם מנתמכים לתומכים ולמסייעים למצטרפים חדשים של יוצאים בשאלה, ואף פועלים בהנהלת עמותת ה.ל.ל.

מישל אלמליח, חבר הנהגת ההסתדרות (במרכז שורה ראשונה) עם פועלי מספנות ישראל השובתים

שולי אופלגר

הנרי אלקסלסי

באילו היקפי פעולה מדובר?

כמאה צעירים וצעירות יוצאים בשאלה טופלו ומטופלים כרגע, ברמות שונות של סיוע, הדרכה ועצה ע"י ה.ל.ל. אנו מטפלים באלות שנמצאים מתאימים לכך, על מנת שיקלטו ויאומצו בקיבוצים, והאימוץ הזה הוא גולת הכותרת של פעולתנו. למעט שלושה מקרים של אי־הצלחה, מרבית הקליטות הן מוצלחות מאוד בכל המובנים, בין שהמאומצים נשארו בקיבוצים ובין שלא. כולם, ובמיוחד הנערים והנערות המאומצים, יצאו נשכרים מאוד מתקופת שהותם בקיבוצים, וכמובן גם לקיבוצים היתה בקליטת האימוץ תרומה ניכרת.

באיזה מובן זה תרם גם למאמצים?

המאומצים באו לקיבוץ בזכות התאמתם, ולא כחסר, ואומצו שלא על בסיס פילנטרופי אלא על בסיס ציבורי ויכולתם לתרום ולעבוד. הם באו מחברה לא פרודוקטיבית ולמדו לעבוד ולחיות באורח חיים יצרני ומועיל, וגם רכשו ערכים ציונים וחברתיים. בתקופת שירותם הצבאי מרבית המאומצים באים בסופי־שבוע לקיבוצים המאמצים, ועובדים שם. עד כה שהו ועברו אימוץ בקיבוצים כשלושים נערים ונערות.

באילו קיבוצים הם אומצו?

בגשר, דורות, הזורע, משמר העמק, גדרים, ניר עוז, סער, עין דור, עין שמר, רבדים, רעים ותל קציר. ראוי לציין שקיבוץ רבדים במיוחד קלט מספר מאומצים.

בכלל כל הקיבוצים שאומצו במשפחות יוצאים בשאלה ממלאים תפקיד חשוב מאוד, אך אנו זקוקים להרחבת המעגל של האימוץ הזה ולכל קורה נוספת ואותרת בסיוע לפעילות של ה.ל.ל. אלה המוכנים לעזור, מוזמנים להתקשר אלי לעין שמר, או למשרדי ה.ל.ל. בירושלים ובתל־אביב. אוסיף גם, שעמותת ה.ל.ל. מקיימת פעילות שוטפת. כל החודשיים אנו מקיימים כנס סוף שבוע. בקרוב נקיים גם כנס ראשון של המשפחות המאמצות.

מפם עם עובדי המספנות
עם הנרי אלקסלסי

הנרי אלקסלסי, רכז סיעת רם בהסתדרות מטעם מפם, מספר על הפעילות הרבה שגילו ומגלים נציגים בכירים של מפם במאבק להבטחת זכויותיהם של עובדי מספנות ישראל, עם הפרטת המספנות. זהו המשך המאבק הגדול שהתנהל בשנת 1985 על הצלת המספנות, מאבק שמפם מילאה בו תפקיד חשוב ביותר. בעקבות המאבק ההוא הצטרפו אז מישל אלמליח ועובדים אחרים מהמספנות למפם ולפעולות ועד 1. בין נציגי מפם שהיו עם העובדים נזכיר את ח"כ ענת מאור, מישל אלמליח, חבר הנהגת ההסתדרות, פיני גרוב יו"ר ועד 1 ואנוכי.

גם הנהגת ההסתדרות החדשה נותנת היום גיבוי מלא למאבקם הצודק של העובדים, וח"כ עמיר פרץ, יו"ר האגף לאיגוד מקצועי של ההסתדרות, פעיל מאוד בנושא זה.

אנו, נציגי מפם, לקחנו חלק חשוב בהבנת קבלת השבת העצובה של העובדים ומשפחותיהם, שנערכה בשטח המספנות בסוף השבוע שעבר.

מה אמרתם לעובדים?

אמרתי לעובדים שתהליך ההפרטה נתפש ע"י ממשלה זו, כמו ע"י קודמותיה, כערך נכסי וגם כערך אידיאולוגי (הפרטה בכל מחיר), וגורל העובדים, שהוא בעינינו הדבר החשוב ביותר, לא מעניין אותה. לא במקרה רק שורה אחת במסמך ההפרטה של הממשלה הוקדשה לנושא העובדים, בנוסח סתמי: "יישמר מעמד העובדים", בלי לפרט כיצד ומי יהיה האחראי לגורלם.

מאחר שזהו אחד המפעלים הראשונים שמתבצעת בו הפרטה, חשוב מאוד שהמאבק על הבטחות זכויות העובדים יצליח, כי זה ישמש דגם לשאר המפעלים. אומר, כמי שמכיר עשרות שנים את ציבור עובדי המספנה, שראו במקום עבודתם מעשה של שליחות ציונית ובטחונית ונתנו את כל נשמתם לעניין. אם זהו התגמול שהם מקבלים עתה על מסירותם הרבה, נשאלת השאלה הנוגעת איזו מין חברה ואיזה סוג של "ציונות" בונים כאן.

"הפועל" – שמירת הזיקה או הפרדה?
עם שולי אופלגר

בזמן האחרון מתנהל ויכוח עז בקרב פעילי הספורט: האם להמשיך ולקיים את זיקתו ההיסטורית של ארגון "הפועל" להסתדרות, או להפרידם ולהביא את ארגון הספורט של הפועלים כארגון עצמאי ונפרד.

לשולי אופלגר (49), חבר מפם ויו"ר סניף מרצ באשקלון, יש דעה נחרצת: להמשיך ולשמור הזיקה בין "הפועל" להסתדרות דווקא עתה, כשמתנהל בהסתדרות מהלך של "ניקיון כללי", מה שמכונה בציבור "ניקוי האורוות".

שולי אופלגר, בעל מכבסה בעיר מגוריו, הוא גם פעיל פוליטי, ובעיקר פעיל ספורט. הוא היה בזמנו אלוף ישראל בסיוף, קלע בנבחרת הנוער ושחקן כדור־יד, וכיום הוא מאמן בסיוף, יו"ר ועדת הספורט הישגי באשקלון וחבר בוועדת הספורט של מפם.

שולי יוצא בגלוי כנגד כוונתם של חלק מחברי ועדת הספורט של המפלגה לתמוך בהפרדת "הפועל" מההסתדרות, מהלך בו תומכים לדבריו גם מנכ"ל הפועל ויו"ר הדירקטוריון.

מדוע אתה מתנגד לכוונה להפוך את "הפועל" לארגון ספורט עצמאי?

מפני שבהסתדרות פתחו, כאמור, במהלך של מעבר למינהל תקין ונקי וגם "הפועל" זקוק מאוד למהלך כזה. הקילקולים שהיו בהסתדרות, היו גם ב"הפועל", והם נמשכים בו גם עכשיו. הפרסומים האחרונים בתקשורת על הנעשה בתחום הספורט ב"הפועל" מאשרים את טענותי רבות השנים, שגם על הנעשה ב"הפועל" חל המשפט "משהו רקוב בממלכת דנמרק". לעומת זאת, אם ישאר "הפועל" קשור להסתדרות, הרי המהלך של "הניקיון הכללי" יגיע גם אליו, ייעשה בו סדר ויושרשו בו נוהלים של מינהל תקין באופן מלא.

מהו בדיוק מעמדך בעניין זה?

חלק מהכספים שהיו אמורים להגיע לאגודות הספורט ב"הפועל" מעולם לא הגיעו לאגודות אלה. כשפירסמתי בעיתונות אלה, לפני כשלוש שנים, גם מנכ"ל "הפועל" וגם מבקר "הפועל" ומבקר ההסתדרות, לא הגיבו על טענותי וגילויי אלה, והמשכתי מאז להילחם בנושא זה ממש כמו דון קישוט.

מתי יוכרע ההכרעה על עתידו של "הפועל"?

אינני יודע, אך אני משוכנע שהנושא הזה חשוב ביותר. אם יתרחש המיפנה בענייני "הפועל", יביא הדבר תועלת רבה לספורט ולספורטאים בישראל, משום שכל המשאבים שמוקצים לספורט יגיעו אליהם ולא ייעלמו, בחלקם, למטרות אחרות ולכל מיני "חביות ללא תחתית", והמבין יבין. את דעותי אלה אני מפרסם ומפיץ בעיתונות ונאבק עליהן, הן מתחילות להיקלט. אני מקווה שכאשר יהיה דיון בנושא זה במוסדות מפם, דעותי תתקבלנה, ומפם תתמוך בהמשך הקשר בין "הפועל" לבין ההסתדרות וייעשה הסדר הדרוש, כך שלא יתאפשר עוד להתחלים לשמור על השחתה.

בקצרה

● הקורס להכשרת מנהיגות צעירה של הקבה"א, בו משתתפים נוסף לחברים מקיבוצי הקבה"א גם בנות חברים מהתקיים, ממשיך בפעילותו והלימודים סדירים – מוסר עומר גוזה, רכז המנהיגות הצעירה בקבה"א.

באחרונה קיימו חברי הקורס יום סיור ברמת הגולן, במטרה ללמוד על דרך הניהול של המשבר והפוליטי של תושבי הגולן, וגם ללמוד מקרוב על נושאים שונים בגולן, כמו התיישבות, משק המים, מסגרות הפועלים כלכליים. שילוב סיורים והיכרות במקומות שונים, הוא חלק חשוב בתוכנית הלימודים של הקורס למנהיגות צעירה.

● אושר לבנת־מודזוך השתתפה באחרונה בישיבת האינטרנציונל הסוציאליסטי של הנשים שהתקיימה בתוניס, וייצגה מפם בכנס זה. במסגרת הכנס נערך דיון בנושא מקומן של הנשים בקידום ופיתוח איזור הים התיכון ובכינוס תהליכי השלום. הכנס עסק בצל המאיים של גל הפונדמנטליזם האיסלמי, הגואה ומאיים לא רק על תהליך השלום, אלא גם על קידומן של הנשים בחברה.

מה יהיה לנו

היום, יום א' – סניף חיפה תחתית, בשעה 17.30 – מסיבת פורים לעולים ולוותיקים. דברי ברכה: מזכיר מפ"ם ויקטור בליט. מארח ומנחה: אברהם לאוב, יו"ר הסניף.

מגרש ביתי

מגיש: עדי נחום שוה, אגף ההסברה במפם

עורכת עדה סער

שם אצבע

לילה בסוהו

הימים מתארכים כמנסרה שקופה. אור אוורירי נמוג בערנה זחוחה, מתפשט על פני בניינים גבוהים, כחיוך גרוב. השקיעה מיטיבה עם מנהטן. מוסיפה סומק ורוד סגלגל ללסתותיה הנוקשות, וגם סנטרה המוצק מתרכך באור נגוהות ובגוני מדבר מתגעגעים. המקרינים כאן בגלגול מאורות. רק המערב הקשוח, מעבר לנהר, מאדים מכעס. מת להשאיר את חותמו ומתנפץ באלפי שמשות על חלונות אובליסקים דוממים, רבי קומות.

ברדת היום, נמלאת העיר נשמה יתרה, ומפנימת כבודה באיפוק מוהיר. בהכנעה הדורה, היא מניחה לערב הגוהר עליה לקדש בה את כל גווני הצבע, הנספגים בקירות המצוקים המפוארים, מעשה ידי אדם, ואט אט הופכים צבעי הכורכר הוורודים לסגול קודורני, הנרדף על־ידי כחול יהיר ואפור חמור סבר.

לילה מהוהר עוטף את הסוהו, שכונה תעשייתית בשיפולי הכרך, שהפכה לרובע האמנים היקר בעולם. כאן נולד הלופט ואופנתי, מאולמות חרושת סואנים וממטוויות של עבודת פרך. עכשיו, תחת כל תקרה גבוהה יש גלריה, ומאחורי כל חלון ענק בוטיק מפואר. ובין שניהם, מסעדה אופנתית, עמוסה ומטופחת. כל יום הוא חג, וכל ערב הולם כילוי. תערוכות נפתחות בקצב של סרט נע, מקושטות במי ומי ובביגור ראוותני. חגיגה מהסרטים. בלי התרעה מראש, אפשר להיתקל בפרצוף מוכר, לא מהארץ, אלא מהמירקע או ממסך הכסף. סוזאן סרנדון נכנסה לגלריה בפינה, עם חבורה עליזה. בחיים היא הרבה יותר קטנה ממה שהיא נראית בקולנוע. במסעדה הסמוכה, בשולחן צדדי, יושב לו קווין קליין עם בת זוג יפהפיה, המוכרת מאיפשהוא.

כמה מאות ישראלים, רובם אמנים, התנחלו כאן במשך השנים, חלקם הפכו בעלי בתים. מיליונרים, בזכות מגורים שרכשו בעיתוי נכון (לופט בממדים בינוניים שווה מיליון דולר). אין חודש שאחד מאמנינו, נושא שם ישראל, לא יפתח כאן תערוכה. בשבוע שעבר עשו זאת כוכי דוקטורי, ולידו ציבי גבע, שבא מהארץ. שבועיים לפני כן הציג אהרון גלוסקא, ובשבוע הבא יפתחו תערוכות בני לוי, אולי המצליח מכולם, ולא רחוק ממנו יהושע נוישטיין, אולי המוצלח מכולם (שהשנה ייצג את ישראל בביינאלה בוונציה). ההצלחה של חלק מהוותיקים, והפיתוי המסתרי שמציבה אמריקה בפני כל ישראלי, מביאים לכאן מדי פעם מעפילים חדשים. נוסף לקהילה הקבועה, החיה כאן כל ימות השנה, ושהטובים והמעוניינים בה קשורים בטבורם בישראל, מגיעים הנה מדי פעם אמנים מהארץ. בסוף השבוע האחרון התקיים כאן יריד האמנות השנתי, במרכז הירידים הענק ע"ש יעביץ. הישראלים, לפי כל העדויות, היוו בן כעשרה אחוזים מ־450 המשתתפים. כ־30 אמנים שיגרו עבודותיהם מהארץ, באמצעות סוכנויות שונות, שחלקן הוקמו במיוחד למטרת רווחים מהסוג הזה. אבל גם אמן ותיק כאריה אזן יוצא כאן השנה לצד עבודות הסרט הנע, מבית חרושתו של יעקב אגם.

בלופטים המרווחים, כיף לעשות מסיבה. לפני שבועיים חגגו אותה אצל ישראל פרי, בעל הגלריה, ואשתו מיכל, ציירת. שרו משירי הארץ, בליווי אקורדיאון, ושתי בנות התחלפו על הפסנתר, להנעים מזמרת הלהקות הצבאיות משנות ה־50 וה־60. הלילה חוגגים בלופט של ר. פ., יוצאת הקיבוץ הארצי, כמה עשרות נבחרים, העושים את הפורים יחד כל שנה. בקושי תמצא פה גוי אחד לנחמה. הכל על טהרת העברית והתחפושת וזכה.

ילדים לא מגיעים לחגיגות האלה. כשהם בסביבה, זה קצת עצוב, כי לרוב אינם שולטים בעברית כמו הוריהם הפטריוטים. אבל, זו לא העת לעשות חשבון או להתאבל. אפשר לחשוב שכבר סוגרים את העיתון. שבועיים זה המון זמן.

דוביק אשדות

מפעל חדש לבגדי ים: טורקיז

החל מהקיץ הקרוב יצטרף לשוק יצרני בגדי הים מפעל חדש: "טורקיז". החברה החדשה הוקמה ע"י קונצרן "כליל־יופי", בעלי אופנת פילמל. כליל־יופי השקיעה שלושה מיליון דולר במפעל החדש, שהוקם בנצרת על שטח של 5,000 מ"ר. מחזור המכירות של כליל־יופי הסתכם בכ־60 מיליון שקל לשנת 94', 90 אחוז מסכום זה ליצוא. החברה נחשבת ליצרנית בגדי הים השניה בגודלה באירופה. בשוק הישראלי נמכרים מידי שנה כ־450 אלף בגדי ים.

בעזרת טכנולוגיות חדישות ביותר – מיכשור חכם ובקרת טיב מתקדמת, ייצר טורקיז קו מוצרים הפונה לנשים מגיל 20 ומעלה, ויתאים את בגדי הים לצרכי האשה ובצורה המחמיאה לגופה.

דגם לקיץ הקרוב של "טורקיז".

כבר לקיץ הקרוב התקבלו במפעל הזמנות בהיקף של 1.5 מיליון דולר, ונותנות תנופה רצינית לפעילות החברה. כ־200 חנויות ישווקו בארץ את בגדי הים של טורקיז.

חברת כליל יופי היא בבעלות משפחת פלד, ומנהלה הוא זלמן פלד. למנכ"ל טורקיז מונה רמי בר־ארון.

פרעסרית

בעקבות הממתק האבוד

על ממתקים הודיים, וביצד התוודעתי אליהם.

על ממתק החלב ההודי שמעתי הרבה לפני שזכיתי לטעום ממנו. בסוף שנות ה־70 – הודו, והשיבה ממנה, עדיין לא היו בגדר שלאגר הכרחי בלוח הטיסות של המטייל הישראלי הממוצע. חוץ מכמה פריקים שנתקעו לעד בעידן ילדי הפרחים, לא נסעו לשם אנשים מהיישוב. אחותי, שתחייה, היתה אחת מהפריקים הוהם.

בתום ארבע שנים של נדידות וסריקות לאורכה ולרוחבה של הודו, כחיפוש אחר הגורו הנצחי, גם היא שבה משם. גורו אולטימטיבי היא לא מצאה. ממתק חלב משובח – דווקא כן: אלא מה? להביא לי אחד כזה, שאזכה גם אני לטעום מטעם גן עדן, את זה היא לא הספיקה לעשות.

כך התוודעתי אל ממתק החלב, מעדנת שמיעה בלבד. אבל איזו עדות! כזו שעשתה לי חשק לעלות על המטוס הראשון לבומביי. שנים שמעתי ממנה כמה הוא נפלא, כמה הוא מתוק, כמה הוא מזכיר לטועמים את אותו הטעם הקמאי: טעמו האבוד של חלב אם.

בתור צרכנית מושבעת של כל מה שיוצא מעטין הפרה, כמעט יצאתי מגדרי מרוב תשוקה לשים יד על אחד כזה. אבל מה, בכל פעם כשהשיגתי אחד כזה, פסלה אחותי בכובד ראש של מומחית את איכותו, וטענה שאינו אלא חיקוי עלוב. עד עצם היום הזה לא מצאנו ממתק חלב הודי שישביע את ברנתה. אבל את התקווה לא איבדנו. אנחנו עדיין מחפשות.

כרגיל, הסיבה הנצחית לכך שממתק הודי מחוץ לגבולות הודו אינו מסוגל להשתוות למקור, נעוצה בטיב חומרי הגלם. להודים יש מבחר של ממתקי חלב, רכים או נוקשים יותר, נימוחים פחות או יותר, אך כשעושים אותם כמו שצריך, ובהתאם למסורת הארוכה והמפוארת, הם תמיד עשויים מגהי. הגהי הוא בן כלאיים של חמאה. במרקמו הוא נראה כמו שמן קוקוס שהתקשה, בטעמו הוא מזכיר את הסמנה של הערבים, אבל הוא מעודן ממנה בהרבה. עד היום, בכל בית הודי ובכל מסעדה שמכבדת את עצמה, מבשלים בעיקר בגהי, המעניק לתבשילים ההודים את טעמם וניחוחם הבלתי ניתן לחיקוי.

בספרו, "מאכלים הודיים", מציע רן שנער טכניקה ארוכה וקשה להכנת גהי בבית, מחמאה רגילה שקונים בסופר. ניסיתי פעם: זאת היתה הפעם הראשונה והאחרונה שהכנסתי את עצמי בראש צלול להרפתקת בישול כה מטורפת. אולי בגלל זה כל מי שמכין בארץ ובשווקים מערביים אחרים את ממתקי החלב ההודיים, מתקשה להשיג תוצאות דומות לאותו ממתק חלב מיתולוגי, שאחותי עשתה לי על אודותיו חור בראש (שאגב, לא אחת גבל בהתעללות בבלוטות הטעם המשתוקקות שלי).

אבקת חלב, גבינה לבנה, ובפרט חלב ממותק, הם התחליפים המקומיים להכנתו של ממתק החלב. מסתבר שאפילו גולת הודו בארץ נאלצת להסתפק בהם, למרות השוני המשמעותי בטעם. יש מספר סוגים של ממתקים הודיים שנמכרים בארץ על משקל, במספר מקומות ומעדניות. רובם עשויים מגבינה, קמח חומוס, קמח סולת, קוקוס, וטובלים בהרבה סירופים מסוכרים. חלק מהם (למשל, הגולבי), מזכיר את הממתקים הערביים. ממתקי החלב, על שלל גירסאותיהם, הם המצאה הודית, שאין לה את ורע בכל העולם.

הם קטנים, לבנים, מתוקים, רחוסים, זרויים בפיסטוקים או קוקוס, וטעמם טעם דומיננטי של חלב מרוכז, מטובל לפעמים בהל או בתמצית וורדים. למי שנהג למצוץ בצבא את תכולתה של שפופרת החלב הממותק, ממתק החלב ההודי הוא לא רק פינוק – הוא ממש צורך קיומי.

לאחרונה מצאתי ממתקי חלב הודיים במסעדה הודית באשדוד ("מהרג'ה", רח' שבי ציון 128), שהיא גם מפעל קטן לממתקים הודיים מקוריים. מקוריות ודייקנות קשה למצוא שם, אך איכות גבוהה מהרגיל, בהחלט כן. גם המחירים מתקבלים על הדעת: פחות מחמישים שקלים לקילו ממתקים, ותאמינו לי שזו כמות ענקית שעשויה לפרנס מסיבה שלמה.

בשבילי, הפכלאית שעדיין לא ביקרה בהודו, הם בסדר גמור. אני מחסלת אותם בחצי שעה, וחצי תאוותי עוד בידי. אבל אחותי כנראה נידונה להתגעגע לעד. גם כששבה לאחרונה להודו מקץ היעדרות של כחמש עשרה שנה, לא מצאה שם את הממתק האבוד. התברר לה שאפילו בתחום מסורתי מפואר זה התמסחרה הודו עד לבלי היכר. מסתבר שגם אצלם משתמשים כיום באבקת חלב כתחליף. ככה הלך לו עוד חלום.

יעל ישראל

והקוביה לעולם עומדת

משחק חדש SKWISH, שלדברי היבואן יכבוש את העולם.

ענף הצעצועים והמשחקים בישראל מגלגל מחזור שנתי של 100 עד 120 מיליון דולר. חלקו של הייצור המקומי בתחום זה מגיע ל־6 אחוזים, אולי 10 אחוזים. אם עיצוב תבנית עולה משהו כמו 20 אלף דולר, ולך יש שוק של עשרים אלף קונים פוטנציאליים, אינך יכול לתחרות במי שמפיץ את תוצרתו למאות מיליונים בכל העולם.

היצרנים הישראלים אינם מוותרים, מפתחים צעצועים ייחודיים, גם משחקים מעניינים, מנסים לייצא לחו"ל וזה מצליח להם. בכל זאת מדאיגה אותם החדירה של הענקים, לפני שנה – חברת הסברו, ובשנה הקרובה מאיים עליהם ההיפר־טוי.

עד כה התחרו היצרנים המקומיים עם היבוא מהמזרח הרחוק, והציעו איכות ובטיחות לעומת תמחיר לא קטן. החברות הגדולות מביאות איתן איכות גבוהה מאד, בטיחות לפי תקן אירופי או אמריקני, המחיר בהתאם.

עם זאת – אומרים היבואנים – הצעצועים בארץ זולים לעומת אירופה, כי היבוא מארצות השוק המשותף פטור ממכס, ומתח הרווחים של הסוחרים שלנו קטן מאשר באירופה. את הרווחים הגדולים הם עושים לפני החגים, שאר ימות השנה הענף כמעט מושבת.

לא במקרה נערכת תערוכה "צעצועי ישראל" לפני חג הפסח. השנה – בין ה־20 ל־22 במרס, בגני התערוכה בתל־אביב. בשעות אחר הצהרים וערב, לקניינים בלבד, בלי ילדים, בבקשה.

השנה ישתתפו בתערוכה יותר מ־60 חברות, מרביתן של יבוא. אם לשפוט לפי מה שהוצג במסיבת העתונאים בבית סוקולוב, אין הרבה חדש תחת השמש. הרבה משחקי הרכבה, הרבה צעצועים לפעוטות, שתפקידם להפעיל את החושים. הכל מוגדר כ"חינוכי", "מפתח", "מעודד" וכל זה. פאזלים לכל הגילים, במיגוון מיקסים; ערכות ריקמה, צביעה והדבקה; עשרות דגמים של לוטו, דומינו וצרופים להשחלה; מכוניות מתפרקות ומכוניות ממונעות; כלי בית מיניאטוריים ומסילות רכבת; בובות, בובות, בובות... גם רובוטים, מפלצות, דובונים ואפרוחים.

הרבה פלסטיק צבעוני, נעים למגע, גמיש ולא שביר. הרבה עץ, מלוטש היטב, צבעוני, חזק. הרבה קרטון קשיח, הרבה אריזות יפות.

בתים, רהיטים, תחנות דלק, שדות תעופה, חניונים רב־מפלסים, חוות, מריצות, גדרות, קלפים, בלונים, בובות כבר אמרנו?

הכל – אבל הכל – נועד לפתח אצל הפעוט והילד כל מיני תכונות מוטוריות, מנטליות, רגשיות ושל שיתוף פעולה. פה ושם מסתובבת בשטח מכונית שהפעוט סתם נוסע בה בשביל הכיף ואפילו ראינו סוס נדנדה מעץ.

החידוש היחידי שנראה לי ממש חדש הוא SKWISH – חרוזים מחוברים במקלות קצרים וחוטים דקורטיביים שיוצרים מבנה המזכיר סמל של אטום תלת מימדי. אם הבנתי נכון, מזיזים את החרוזים לאורך החוטים עד למצב מסויים. ואולי לא. מין משחק מעסיק, ויש בכל מיני צבעים וגדלים, מתאים לתינוק (פיתוח מוטורי), לגברת (יש קטנים, על תקן של עגיל) ובעיקר למנהלים, דגמים אלגנטיים בשחור־לבן או בצבעים טבעיים. היבואן מעוז שזה להיט שכבש את כל העולם.

דומה, יותר זול, אבל לא פחות מעסיק, הוא TRIXY, "משחק המוחות הבינלאומי לכל הגילים", המאפשר הוות ריבועים צבעוניים ל־12,288 קומבינציות. משהו כמו קוביה הונגרית רק דו־מימדי.

משום מה איש מהעוסקים בענף לא מוכן להגים, יעבור, אומרים בבישול. הבציע. אבל קוביות צבעוניות, דובים שעירים ורכים, בובות, מכוניות וערכות הרכבה יעמדו לעולם.

צב"ש

עניינים

שני תכשירים נגד זיעה

סדרת בודי שופ, המתמחה בתכשירי טיפול וטיפוח מהטבע לגוף ולשיער, משווקת בימים אלה דאודורנט אנטי פרספירנט בצורת ספריי, ובצורת רול און, שפותחו במעבדות ד"ר פישר, במיוחד עבור בודי שופ. התכשירים אינם מכילים מרכיבים מהחי, לא נוסו על בעלי חיים, ארוזים באריזה הניתנת למיחזור, ואינם פוגעים בשיכבת האוזון. התכשיר מכיל נוסחה מיוחדת ועדינה של תמצית פרחי קמומילה בעלת ריח נעים, ללא אלכוהול. מונע ריחות זיעה ומעניק הרגשת רעננות לאורך זמן.

הרול און מכיל ג'ל אלוורה, המעניק הגנה מעודף זיעה ומונע ריחות זיעה למשך זמן. הדאודורנט אינו מכיל אלכוהול ולכן אינו צורב בעת שימוש. באריזה ספריי של 200 מ"ל במחיר מומלץ לצרכן 18.95 שקלים. רול און באריזה של גרם 100 מ"ל, 15.95 שקלים.

ספר שימושי

עצות וסיפורים

במטבח שלי

חיה יוסף
הוצאת מודן

"בין המקרר, העומד בקצה השמאלי של מטבחי ותנור האפיה בצידו הימני, מגשר משטח עבודה משיש לבן. באמצע, מתחת לחלון צרפתי גדול המשקיף לתוך הגינה הקטנטנה, המקסימה שלנו, נמצא הכיור, ונדמה לי שאני אחת הנשים המעטות האוהבות לשטוף כלים..."

כך מתוודה המחברת בפרק הפותח את ספרה, שנועד לייעץ למי שמעוניין לקבל עצות, איך לעצב ולצייד את המטבח. רוב העצות שימושיות מאד, אם כי אין בהן חידושים מהפכניים, כי הרי: מטבח הוא מקום שמעצבים לפי תנאים סובייקטיביים, ולפי טעם אישי. יש מי שמעדיף אותו רחב ידיים, ויש מי שאוהב אותו קטן ואינטימי. יש שרוצים אותו סגור ומופרד, ויש שבוחרים לפתוח אותו כלפי הסלון או פינת האוכל. אבל לכולם טוב לדעת שכדאי להשקיע במרצפות המונעות החלקה, או לנצל את כל אורך הקירות לתליית כלים.

הספר עשוי לעזור בעיקר לזוגות צעירים, שטרם הצטיידו בכלים ואביזרים שתפקידם להקל על עבודות המטבח. יתכן שקהל היעד המומלץ הן עקרות בית פרפקציוניסטיות, כי אחת כמוני, למשל, לא היתה מעלה על הדעת להקציף קצפת במקצף ידני (כשיש הפסקת חשמל), כפי שמומלץ בפרק של פטנטים. מצוידי אפשר להיות בלי קצפת ובוודאי בלי עוגת שמרים, אם האלטרנטיבה הפטנטית היא להשתמש בתפוחי אדמה להתפחת הבצק.

חסרים בספר חידושים, שהעולם התמלא בהן בשנים האחרונות. הול בסירי ריזוטו? או סלאד־שקר, תנור אפיה קטן וממוחשב, ומיקרו־גריל – מכשירים שמחירים מעל 1000 שקל ובספר העוסק במטבח אנו מצפים למצא הסבר ושיקול דעת בעד או נגד, אם כי לא המלצה. כך לגבי כל מיני עזרים ידניים חשמליים, המוצגים בחוברות של טלי שופ והפרוספקטים המצורפים לתקשורות. אשראי, אביזרים שמחירם סביר (בין 30 ל־150 שקל), אבל חסר לנו ידע נוסף על אודותיהם.

גם אם במטבחה של המחברת אין מקום לחידושים מסוג זה, העורכים היו צריכים להדריכה לגבי המתבקש.

מלבבים מאד הסיפורים המשובצים בספר, מלווים במתכונים, שחלקם פשטניים וחלקם מעניינים. הגרפיקה, לעומת זאת, רשלנית מאד, התצלומים של הכלים קטנים מדי וכהים מדי, וגם אם נתעלם מטעות במיספור העמודים – אפשר היה להקדיש לספר יותר תשומת לב.

צב"ש

לא רק לנשנושים

יפה דוק, גם יפה וגם אופה, היא שף קונדיטור בשתי מסעדות ומדריכה בבית הספר תדמור. היא מגלה לקוראי "על השולחן" – המגזין לבישול מקצועי (גליון 49), מעט מסודותיה, והספציאליטה שלה הוא שילוב של שוקולד ופירות.

שכבות מוס שוקולד לבן וליפתן תות וקינמון חם

(ל־4 מנות)

חומרים לליפתן:
750 גרם תות שדה
250 מ"ל מים
250 גרם סוכר
1 כפית קינמון מחוקה

שוטפים את התותים. מסירים את העלים וחותכים לחצאים (או לרבעים, אם הפרי גדול).

בסיר בינוני מערבבים את התותים, המים והסוכר ומבשלים עד לרתיחה. מנמיכים את הלהבה ומוסיפים את הקינמון. מבשלים ומערבבים מדי פעם, עד שהפרי מתרכך והנוזל מסמיך מעט. מורידים מהאש ומקררים עד שהנוזל הופך חמים.

חומרים למוס:
200 גרם שוקולד לבן
50 גרם חמאה רכה
3 ביצים מופרדות
150 מ"ל שמנת מתוקה
2 כפות סוכר
1 כף ליקר אמרטו

ממיסים את השוקולד על אמבט מים חמים, מוסיפים את החמאה ומערבבים. מוסיפים את החלמונים והליקר בהדרגה, ומערבבים היטב אחרי כל הוספה. מקציפים את השמנת לקצף יציב ומקפלים לתוך תערובת השוקולד. מקציפים את החלבונים עם הסוכר לקצף מבריק ויציב, ומקפלים לתוך התערובת, בעדינות, עד שהקצף נבלע בתוך התערובת היטב.

סידור המנה: ממלאים 4 גביעים שקופים בשכבות הליפתן והמוס. מתחילים במוס ומסיימים בליפתן.

הערות: יש להקפיד שהליפתן לא יהיה חם מדי, כדי שהמוס לא יימס במהירות ועיצוב המנה לא ייהרס. כן אפשר להשתמש במגוון של פירות אחרים כגון אוכמניות, פטל, ואפילו משמש, אפרסק, כל פרי בעונתו.

פאי שוקולד־בננה

(ל־8־10 מנות)

בצק לפאי:
100 גרם סוכר
200 גרם קמח
1 ביצה
תבנית פאי בקוטר 26 ס"מ

מקציפים היטב את החמאה עם הסוכר. מוסיפים ביצה וממשיכים להקציף עד לקבלת תערובת קרמית והומוגנית. מוסיפים את הקמח ולשים עד לסמיכות בשומן. יוצרים כדור מהבצק, עוטפים בניילון ומקררים כשעה. לאחר הקירור, לשים מעט את הבצק מעל המשטח מקומח קלות ומרדדים לעלה בעובי של 2־3 מ"מ.

משטחים את העלה בתבנית, ואת השוליים הנותרים חותכים. מחוררים בעזרת מזלג ומקררים כ־10 דקות. אופים בתנור, שחומם מראש ל־180 מעלות, למשך 20 דקות. מוציאים מהתנור ומקררים.

חומרים למלית:
4 בננות קלופות, חצויות לאורך
100 גרם חמאה
100 גרם סוכר
200 גרם שוקולד מריר
100 מ"ל חלב
3 ביצים מופרדות
50 גרם קמח

ממיסים את השוקולד, החמאה, החלב ומחצית מהסוכר בסיר על אמבט מים חמים. מורידים את התערובת מהאמבט ומוסיפים לתוכה חלמונים, בהדרגה, תוך כדי עירבוב, עד לקבלת תערובת אחידה. מוסיפים קמח ומערבבים.

בנפרד מקציפים חלבונים עם שארית הסוכר, עד לקבלת קצף מבריק וקשה. מקפלים את הקצף בעדינות לתוך תערובת השוקולד.

מניחים את הבננות החצויות על תחתית הפאי האפויה, יוצקים את תערובת השוקולד מעל הבננות, ואופים בתנור שחומם מראש ל־170 מעלות במשך כ־20־25 דקות.

טארט שוקו־תפוז קר

(8־10 מנות)

לפאי:
חומרים ואופן הכנה לתחתית כמו בפאי שוקולד־בננה.

חומרים למלית:
175 גרם שוקולד מריר
75 גרם סוכר
200 מ"ל חלב
15 גרם ג'לטין
גרידת קליפת תפוז אחד
מיץ מתפוז אחד
3 ביצים מופרדות

ממיסים את השוקולד והחלב על אמבט מים חמים. משרים את הג'לטין בשתי כפות מים קרים. מוסיפים בהדרגה את החלמונים לשוקולד המומס ומערבבים, עד לקבלת תערובת אחידה. בנפרד מחממים את מיץ התפוז וממיסים בתוכו את הג'לטין. מוסיפים את המיץ והגרידה לתערובת השוקולד ומערבבים היטב. מקררים את התערובת עד להסמכה.

מקציפים את החלבונים עם הסוכר עד לקבלת קצף בהיר וגמיש, מקפלים את הקצף לתערובת השוקולד, ויוצקים לתוך התחתית האפויה. מקררים לפחות 4 שעות לפני ההגשה.

טרין שוקולד וקיווי

75 גרם שוקולד חלב
70 גרם קקאו
150 גרם חמאה רכה
100 גרם סוכר
4 חלמונים

לתערובת הקיווי:
350 מ"ל שמנת מתוקה
150 גרם שוקולד לבן
40 גרם חמאה
2 חלמונים
מחית מ־3 קיווי
100 מ"ל שמנת מתוקה

ממיסים שוקולד חלב על אמבט מים חמים. מערבבים את הקקאו עם החמאה הרכה. מקציפים את החלמונים עם הסוכר עד לקבלת קצף בהיר. מוסיפים מחצית מתערובת הקקאו לשוקולד המומס, מערבבים ומוסיפים את המחצית השניה. מוסיפים את תערובת החלמונים המוקצפים ומחברים ביניהם תוך כדי עירבוב עדין. מקציפים שמנת מתוקה ומקפלים בעדינות לתוך התערובת. שומרים בצד.

מכינים את תערובת הקיווי: ממיסים שוקולד לבן מעל אמבט מים חמים. מוסיפים חמאה ומערבבים היטב. מוסיפים את החלמונים ואת מחית הקיווי בהדרגה, תוך כדי עירבוב, עד לקבלת תערובת אחידה. מקציפים שמנת לקצפת יציבה ומקפלים בעדינות לתוך התערובת.

להרכבת המנה: שק זילוף וצנטר חלק.

משתמשים ב־2 תבניות אלומיניום מאורכות, שמצפים בפנים בניילון. מזלפים (משתמשים בשק זילוף ומזלף חלק) שכבות שוות של התערובות לתוך התבניות. מתחילים בשוקו ומסיימים בשוקו. עובי כל שכבה כ־1/2־1 ס"מ. מכסים בניילון ומקררים 6 שעות.

לעזרת העם

רפידת ג'ל לעיסוי רפלקסולוגי בעת ההליכה

"כורי שוקס" הוא שמה של רפידת ג'ל חדשנית שפותחה ע"י מומחים בענף הפודיאטריקה – רפואת כף הרגל בארה"ב. למי שעובר שעות רבות בעמידה, חשובה מאוד בריאות הרגליים והגב, ולכן פיתחו את הרפידה המיוחדת, שתפקידה לשמור על הנוחות והרעננות לאורך כל היום.

רפידת ה"כורי שוקס" מכילה ג'ל נוזלי, המבצע בכף הרגל מעין עיסוי רפלקסולוגי. הרפידה גורמת לגירוי עיצבי של עמוד השידרה, ועל ידי כך להרגעת המערכת והכאבים בגב התחתון. תנועת הג'ל יוצרת פעולת עיסוי רפלקסולוגי, ובכך מקילה על כאבי הרגליים. זרימת הדם המוגברת מפחיתה כאבי רגליים, כפות רגליים, שוקיים וקרסוליים. הנוזל מתאים את עצמו במדויק לחללים ומשקעים בכף הרגל ומגדיל את שטח מגע כף הרגל עם הנעל.

ניתן להעביר את הרפידה בקלות מזוג נעליים אחד לשני, ובהוצאה חד פעמית להנות מיתרונותיה של נעל אורטופדית.

בימים אלה יצאה לשיווק רפידה חדשה, המיועדת לנשים בעלות נעלי עקב: מדובר בחצי רפידה המתאימה למישטח כף הרגל, אותו חלק העומד בעומס בעת ההליכה בנעלי עקב.

הרפידה הינה פיתרון מוסכני הרשום כפטנט עולמי ומאושר ע"י איגוד מומחי כף הרגל.

המחיר: לזוג רפידות שלמות: 68 שקלים. לזוג חצאי רפידות לנעלי עקב: 39 שקלים. המחיר כולל אחריות לשנה. ניתן להשיג בבתי מרקחת, חנויות למוצרים אורטופדיים ובסנדלריות. היבואן: "סאן".

בערוגות הבושם

בושם גברי ושמו "הצהרה"

יצרנית הבשמים "אטיין אייגנר" משיקה בישראל לקראת הפסח את הבושם הגברי החדש "סטייטמנט" (STATEMENT), שהוא "הצהרה" בעלת ניחוח מודרני וכריזמטי.

הבושם מורכב מפרי הדר, מנדרינה ולימון מהמזרח התיכון, תבלינים אקזוטיים ומשב מרענן של מנטת בר ממדגסקר מורגשת בריחו. ליבו של הבושם מתפתח מניחוחות פטצ'ולי, טונקה וארז. בבסיסו ניחוח מיוחד של עור – רענן וארומטי.

הבקבוק עוצב כהצהרה של בטחון עצמי על־ידי האמן הידוע פייר דינאנר. האריזה משלימה את תפיסת הבושם באמצעות הרכב הצבעים של טונקה וארז.

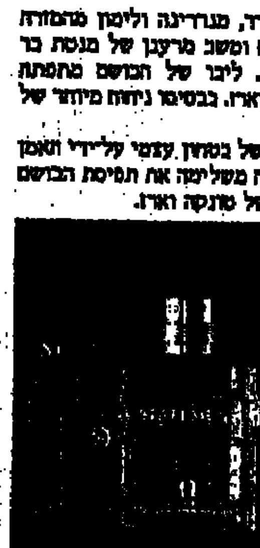

בקו המוצרים קיימים אודהטואלט, אפטר־שייב, והדאודורנט. האפטר־שייב מונע גירויים ומחטא את האזורים הרגישים בפנים. הוא מכיל אלנטואין ושמן ביזאבולול, שמרגיעים את העור ומטפלים בפצעים הקטנים. הדאודורנט מעניק תחושת רעננות במשך כל היום ומכיל מרכיב פעיל המכונה טראנגול, שהוא עדין, טבעי ומרגיע את העור. ללא גז וללא CFC. "אטיין אייגנר" עיצבה בקבוקון בושם בצורת עט, שניתן להחזיק בכיס ולהוליכו, והוא יינתן מתנה על כל קניית בושם של 125 מ"ל. מחירי המוצרים: אודהטואלט 50 מ"ל – 199 שקלים, דאודורנט – 150 שקלים.

מודיעין

06.30 חדשות
07.00 בוקר טוב ישראל
08.00 אסכולה – הוס האירופי: מזון וחקלאות. על ההבדלים בין הציוויליזציות השונות בהרגלי האכילה. משתתפים: ד"ר דן דאור, פרופ' מישל אביטבול ופרופ' צבי סרין
08.30 חברה – התאווה (חלק א)
08.50 הבנת הנקרא – המוצא הישר
09.10 טבע – מושית השבע
09.25 פרפר וחמר – עושים מנגינות
09.50 פשוט אמרו לא – ליאור והסקר
10.00 סיפורי חיים עם חיה יוסף – פרוסים הופמן ואיילת יונר
10.30 הסטוריה כללית – הגל החדש: 1958 – 1968 (חלק ב)
11.00 אנגלית
11.15 לראות חשבון – גיאומטריה, זו להכיר
11.40 יהדות – הגענו למצוות (ב)
12.00 מדעי החיים – יחסי גומלין
12.15 מתמטיקה – המעגל
12.25 מדעים – חוקי התנועה של ניוטון
12.40 צרפתית
12.50 מוסיקה – המוסיקה השחורה של ברזיל (חלק א)
13.30 התיאטרון של מולייר – סדרה בהופעה
14.00 קיסי קס וחומי – סדרה בהופעה
14.15 רכבת ההפתעות – סרטים מצוירים
14.45 שעת כושר
15.00 זומבים – על מחשוב ומשחקי טלוויזיה
15.30 הדרדסים – סדרה בהופעה
16.00 ואף לראשון – מה חדש דובי'לה. שידור חי
17.00 ערב חדש – מנחה: אמנון לוי
17.35 מה שנקרא – דו-קרב, על פי ספרו של רוד גרוסמן. משתתפים: אורנה פורת, יהודה פוקס, ישראל רובינצ'יק
18.00 עכבר בלש – סדרה בהופעה
18.15 החדשות באנגלית
18.30 כמו שאומר – סדרת משלים מומחזים
18.40 חידושים והמצאות – רובוטים לעזרת הרפואה, חלק ב
19.00 חדשות בערבית
19.30 משהו מהסרטים – תוכנית בענייני קולנוע
20.00 מבט
21.00 אולפן לילה – עם מני פאר
22.00 כדורגל עולמי – תוכנית ספורט
23.00 בית דין לילי – סדרה קומית
23.30 מהיום למחר – יומן חדשות עם דוד ויצטום ועמנואל הלפרין
24.00 פסוקו של מקום

ערוץ 2
14.00 מסע בין כוכבים – הדור הבא. סדרת הרפתקאות בדיונית
15.00 סיפי – סרטוני אנימציה לפעוטות
15.05 מחסום הזמן – סדרת הרפתקאות
15.30 שרקי וגיורגי – סדרה מצוירת לילדים
16.00 היפים והאמיצים – אופרת סבון דרמטית
17.00 5 עם רפי רשף – תוכנית בענייני היום
17.30 וידאו חזק – מוסיקה 2
18.00 חלום עליבם – עם עוזי חיטמן
18.30 חוף פרדייס – סדרה
19.00 פשוט נהדרת – סדרה קומית
19.30 סמוך – שעשועון שירים
20.00 החדשות
20.30 כסף – מגזין הסוקר את שוק ההון
20.45 פספוסים עם יואל שילון
21.35 בשידור חי – דן שילון מארח
23.00 אין עם מי לדבר
23.45 מקום קטן
24.00 החדשות
24.05 מקום קטן – המשך
00.20 סאולם הקונצרטים – התזמורת הפילהרמונית הישראלית ביצירה של מוצארט: רונדו בדו-מז'ור לכינור ולתזמורת. סולן: יצחק פרלמן
01.00 התחנה – סדרה על תחנת משטרה בלונדון
01.30 מרגלים – סדרה תיעודית
02.00 שיר בלילה

רדיו

קול המוסיקה
06.06 שחרית מוסיקלית
09.05 קונצרט בוקר – קוואנץ: טריו-סונטה בדו מינור לחלילית, ויולה ד'אמורה, ויולה דה גמבה וצ'מבלו (אנסמבל אריוסטו); באך: סוויטה צרפתית מס. 5 (צמד הגיטרות תרונינג); מוצרט: רביעייה בסי במול מז'ור לפסנתר ולכלי-קשת, ק. 493 (פ. סרקין/ א. שניידר/ ס. טרי/ ד. סוייאר); סמטנה: מחיי (סימפ. לונדון/ ג'פרי סימון); מאהלר: שירי שוליה נודד (ב. פסבנדר/ סימפ. ברלין/ ר. שאיי); דליוס: קונצ'רטו לכינור ולתזמורת (יהודי מנוחין/ פיל. מלבורן/ מ. דייוויס); דביסי: תמונות לתזמורת (תז. האקדמיה הלאומית סנטה צ'צ'יליה/ ל. ברנסטיין)
12.00 קלאסי-קל – סימפוניה רענה בניצוחו של רואיל שפירו עם נן הבנדוניון קרלוס ניאמו; עממות דרום-אמריקניות מאת פיאצולה, קוביאן, גרדל ועוד (הקלטה מקונצרט במוזיאון ת"א – ינואר 1994)
13.00 אמן השבוע – ריצ'רד סטולצמן, קלרינית – שוברט, ביל דגלס, רוסיני (עם תז. פסטיבל מוצרט/ אלכסנדר שניידר)
14.06 הדרן – צלילים וקולות בעקבות הזמן
15.00 מסדף התקליטייה
16.00 מוסיקה ליום ראשון – פרטוריוס: מיסה לותרנית לבוקר חג המולד (קונסורט גנני ובריאל/ פול מקרישי); שומאן: רקויאם, אופ. 148 (הלן דונת/ דוריס זופל/ ניקולאי ודה/ דיטריך פישר-דיסקאו/ מקה. מסלכתית ותז. סימפ. דיסלדורף/ ברנהרד קלה)
18.00 תקליטורים חדשים מביאה עדנה עמי – באך: סונטה לחלילית ולקונטינואו, רי"ב 1031 (מרין פרברוגן, חליליה/ מיצי מאירסון, צ'מבלו); ברוקנר: חמישייה בפה מז'ור לכלי-קשת (חמישיית ארכיבודלי); פרוקופייב: סימפוניה מס. 6 במי-במול מז'ור, אופ. 111 (תז. קליבלנד/ ולדימיר אשכנזי); עיר הורים, משירי זונדהיים, קוומה, אייזלר ואחרים (אומה לספרם/ ברונו פונמיין)
20.05 לפני קונצרט
20.30 מאולמי הקונצרטים שלנו – שידור חי מאולם הנרי קראון בירושלים – הסימפונייטה הישראלית בארשבע/ אורי מאיר סולן: יאווש שפרקר – צ'לו – באך: סוויטה מס. 3 בדו מז'ור; היידן: קונצ'רטו בדו מז'ור לצ'לו ולתזמורת; מקס שפרן: ריות כוכבי בוקר, פרלוד לתזמורת קאמרית; חימסורה: וריאציות קונצרטיות לתזמורת קאמרית, אופ. 23
22.57 בימת שיר – לואיס קרול ושיריים אחרים
23.00 צלילים לסיום של יום – קתלין בטל וו'אנדר רספל, בהקלטה מקונצרט פומבי, אולם אליס טולי, ניו-יורק 24.2.1991 ביצירות הורל, פרסל, רסו, סך סוס, רוסל, אוברדורס, הד וביטוף

רשת א'
06.06 שירים עבריים
07.00 חדשות באנגלית ובצרפתית
07.30 שירים עבריים
08.10 עצות להורים
08.30 א'-ב' באמנות
08.45 קראתי ספר
09.05 מומחים מייעצים – כספים
09.45 מידע לצרכן
10.05 מלרדיו – עם משה טימור
10.30 אצבע על הדופק – בריאות
11.05 גיל הזהב
11.30 להוריד אבק מספר
12.05 עיתונות במוקד – עם יצחק אלון
13.05 חדשות באנגלית ובצרפתית
14.05 שירים של אז ועכשיו
15.05 צאו מזה – עם מירב נרי
16.05 חוגה – עם בני הנדל
17.00 חדשות באנגלית ובצרפתית
17.05 בימת שיר מארחת את פסטיבל המשוררים הבינלאומי. הפעם: מחווה לנתן זך
18.05 הכל מורשת
19.05 יומן מורשת
19.50 עוד סיפור אחד ודי
20.05 תפילה בוסר
21.00 אולפן לילה – עם מני פאר, שידור מהטלוויזיה
22.05 עיתונות במוקד (ש.ח.)
23.05 דיון בעקבות "אולפן לילה"

רשת ב'
05.05 אור ראשון – עם עמיקם רוטמן
06.06 הבוקר הזה – חדשות ומוסיקה
08.05 עניין אחר – עוד חדשות ואורח עם דליה יאירי
10.05 הכל דיבורים – עם שלי יחימוביץ'
12.05 בחצי היום – משדר צהריים
14.05 רגעי קסם
15.05 יומן חוץ
15.45 עיתונות חוץ – עם יואל רפל
16.05 צבע הכסף – עם עוה דוידוב
17.05 חמש אחרי החדשות – עם צבי לידר
18.05 היום הזה – חדשות ומוסיקה
19.05 מה אתה אומר – עם שרונה פאר
20.00 מבט לחדשות – מהטלוויזיה
20.30 אחד על אחד – ספורט
23.05 כל היום
00.05 יומן חצות
00.15 כל היום – המשך
01.05 לתוך הלילה – עם מוחם ורנית

רשת ג'
06.06 הכל פתוח
07.05 אוקמן נימל
09.05 בוקר בוקר – עם סוחם פרי
10.05 תוכנית עשר – עם אורנה יקיר
11.05 נתיבי רובינזון
12.05 אהבה עצמית – עם גיל קוסר
13.05 לוהט – עם שוש עמרי
14.05 חדש, חריש ומחודש – עם טוני פיין
15.05 חולה רדיו – עם דידי הררי
16.00 קופסת הלהיטים – עם עופר נחשון
17.05 חמש פעמים ביום – עם צ'רלי בוגלו
18.05 מקום בצמרת – מצעד הפזמונים הישראליים
21.05 אמצע הדרך
22.05 שיר לאחותי – ד"שים
23.05 ערב כחול עמוק – עם ניר גונן

גלי צה"ל
05.02 בוקר טוב צה"ל
06.05 אוניברסיטה משודרת – סוריה המודרנית. מרצה ד"ר יוסי אולמרט
06.30 בוקר טוב ישראל – מהדורה ראשונה
07.07 שבע אפס שבע – עם שלום קימל
08.00 בוקר טוב ישראל – מהדורה שנייה
09.05 מוסיקה על הבוקר
10.05 נכון לעכשיו – עם קובי מידן ואברי גלעד
12.50 בילוי היום – מדריך יומי
13.00 בצהרי היום – סיכום חדשות
13.15 מוטל בספק – עם טל ברמן
15.05 יש עם מי לדבר – עם סתי גולן
16.00 שעה לפני – עם רזי ברקאי
17.00 ערב טוב ישראל
18.05 שעה קלה על כלכלה
18.30 האזנת סתר – עם דורי בן-זאב
20.00 חדשות ערוץ 2
20.30 צעד וחצי – כדורסל בשידור חי עם אלי ישראלי ואיתן גרין
23.05 עשרים וארבע, היום שהיה – עם ירון וילנסקי
00.00 יומן חצות – סיכום חדשות
00.15 ציפורי לילה משוחחות – עם גדעון רייכר
02.00 לא רוצים לישון – מוסיקה

גלגל"צ
07.05 מדינה בדרך – עם אמיר אשר
09.05 מחוק – שירים לרימום מצב הרוח
10.05 שמש – עם אלי ישראלי
12.05 מיזוג אוויר – עם ארי שמאי
13.05 משהו לדרך – עם אורלי יניב
14.05 מפסוף – עם סיון דורון
16.05 חכם בכביש – עם רון לויוטל
18.05 גלגלאה – עם לאה טוז
20.05 מתחת לתנורה – עם לימור דהאן
22.05 לילה טוב – עם לילך ברנע

קולנוע

תל אביב
גורדון: ניחוח הפפאיה הירוקה. 18.00, 20.00; האורח קיין. 22.00.
גת: חידון האשליות. 16.50, 19.25, 21.55.
הוד 1: לא פראייר של אף אחד. 13.30, 17.00, 19.30, 22.00.
הוד 2: ענקים קטנים. 13.30, 17.00, 19.30; פריסילה. 22.00.
הוד 3: סיפור של אהבה. 13.30, 17.00, 19.30, 22.00.
הוד 4: פורסט גאמפ. 19.15, 22.00; ג'וניור. 17.00 א–ד.
טיילת 1: רוצחים מלידה. 17.00, 19.30, 22.00.
טיילת 2: נהר הפרא. 17.00, 19.30; 22.00.
טיילת 3: הלקוח. 17.00, 19.30, 22.00.
לב 1: חומות של תקווה. 11.30, 13.50, 16.25, 19.15, 21.55.
לב 2: סיפור חיים. 11.45, 14.10, 16.45, 19.15, 21.50.
לב 3: גרסת בראונינג. 11.40, 15.45, 20.00; עירום. 13.30, 17.45; 22.00.
לב 4: שחור. 11.40, 13.40, 17.00, 19.15, 21.50.
מוזיאון 1: סמור קטן. 17.00, 19.45, 22.00.
מנדרין 1: חידון האשליות. 19.30, 22.00.
מנדרין 2: סיפור חיים. 19.30, 22.00.
רב אור 1: נשים קטנות. 17.00, 19.25, 21.55.
רב אור 2: משהו ללבוש. 16.45, 19.20, 21.55.
רב אור 3: אימא סדרתית. 17.00, 19.30, 21.50.
רב אור 4: ספרות זולה. 16.15, 19.05, 21.55.
רב אור 5: ארבע חתונות ולוויה אחת. 17.00, 19.30, 21.50.
רב חן 1: רוחות של תשוקה. 14.00, 16.45, 19.20, 21.55.
רב חן 2: ספרות זולה. 13.25, 16.15, 19.05, 21.55.
רב חן 3: סחרור בשחקים. 11.30, 14.30, 17.00, 19.30, 21.50.
רב חן 4: מושבעים על הכוונת. 17.00, 19.30, 21.50.
רב חן 5: הפיתוי האחרון. 17.00, 19.30, 21.50.
שחקף 1: נל. 17.00, 19.30, 22.00.
שחקף 2: פורסט גאמפ. 16.30, 19.15, 22.00.
תל אביב 1: צניחה חופשית. 17.00, 19.30, 22.00.
תל אביב 2: חשיפה. 17.00, 19.15, 22.00.
תל אביב 3: שיעור בחיזור. 17.00, 19.30, 22.00.

ירושלים
גיל 1: צניחה חופשית. 17.00, 19.30, 21.50.
גיל 2: לא פראייר של אף אחד. 17.00, 19.30, 22.00.
גיל 3: גרסת בראונינג. 21.50; שיעור בחיזור. 17.00, 19.30.
גיל 4: סיפור של אהבה. 17.00, 19.30, 21.45.
גיל 5: נל. 17.00, 19.30, 22.00.
גיל 6: ענקים קטנים. 17.00, 19.30, 21.45.
גיל 7: פורסט גאמפ. 16.15, 19.00, 21.50.
גיל 8: חומות של תקווה. 16.15, 19.00, 21.50.
סמדר: סמור קטן. 19.00, 21.00; האהבים ספריס. ה 23.00.
תיאטרון ירושלים: ניחוח הפפאיה הירוקה. 19.00, 21.30; כה קרוב, כה רחוק. 19.00, 21.30.

חיפה
אורלי: חומות של תקווה. 18.40, 21.20.
רב גת 1: מהו ללבוש. 16.15, 18.45, 21.20.
רב גת 2: רוחות של תשוקה. 16.15, 18.45, 21.20.
רב אור 1: נשים קטנות. 16.30, 19.00, 21.20.
רב אור 2: ספרות זולה. 18.30, 21.20; מלאכים בחופשה. 16.20.
רב אור 3: חידון האשליות. 16.20, 18.50, 21.20.
רב מור 1: חומות של תקווה. 18.40, 21.20.
רב מור 2: ספרות זולה. 16.00, 18.40, 21.30.
רב מור 3: חידון האשליות. 16.25, 18.50, 21.20.
רב מור 4: רוחות של תשוקה. 16.15, 18.45, 21.20.
רב מור 5: משהו ללבוש. 16.25, 18.55, 21.25.
רב מור 6: הפיתוי האחרון. 16.45, 19.00, 21.20.
רב מור 7: נשים קטנות. 16.30, 19.00, 21.20.

אשדוד
אורי 1: צניחה חופשית. 17.00, 19.30, 22.00.
אורי 2: רוחות של תשוקה. 16.30, 19.15, 22.00.
אורי 3: חומות של תקווה. 16.30, 19.15, 22.00.
גיל 1: ספרות זולה. 19.00, 22.00; מלאכים בחופשה. 17.00.
גיל 2: נל. 17.00, 19.15, 22.00.
גיל 3: שיעור בחיזור. 17.00, 19.30; פורסט גאמפ. 22.00.
גיל 4: סיפור של אהבה. 17.00, 19.30, 22.00.
גיל 5: רוצחים מלידה. 17.00, 19.30, 22.00.

אשקלון
חן 1: משהו ללבוש. 16.50, 19.25, 21.55.
חן 2: חידון האשליות. 16.50, 19.25, 21.55.
חן 3: רוחות של תשוקה. 16.30, 19.15, 21.50.
חן 4: ספרות זולה. 16.10, 19.00, 21.50.
חן 5: הפיתוי האחרון. 17.00, 19.30, 21.50.

נתניה
חן 1: רוחות של תשוקה. 16.30, 19.15, 21.55.
חן 2: נשים קטנות. 17.00, 19.25, 21.50.
חן 3: משהו ללבוש. 16.50, 19.20, 21.50.
חן 4: חידון האשליות. 16.50, 19.25, 21.55.

ראשון לציון
נעמן: ארבע חתונות ולוויה אחת. 19.30, 21.45.
קולנוע הזהב 1: חומות של תקווה. 16.15, 19.15, 22.00.
קולנוע הזהב 2: ענקים קטנים. 17.00, 19.30; סיפור של אהבה. 22.00.
קולנוע הזהב 3: לא פראייר של אף אחד. 17.00, 19.30, 22.00.
רב חן 1: משהו ללבוש. 16.50, 19.25, 21.55.
רב חן 2: ספרות זולה. 16.10, 19.00, 21.50.
רב חן 3: רוחות של תשוקה. 16.30, 19.15, 21.55.
רב חן 4: נשים קטנות. 17.00, 19.25, 21.50.

חולון
גל 1: צניחה חופשית. 17.00, 19.30, 22.00.
גל 2: שיעור בחיזור. 17.00, 19.30, 22.00.
גל 3: פורסט גאמפ. 16.30, 19.15, 22.00.
גל 4: נהר הפרא. 17.00, 19.30, 22.00.
גל 5: ספרות זולה. 19.00, 22.00; לשחרר את וילי. 17.00.

באר שבע
רב נגב 1: רוחות של תשוקה. 16.45, 19.20, 21.55.
רב נגב 2: ספרות זולה. 16.10, 19.00, 21.50.
רב נגב 3: סיפור חיים. 16.50, 19.25, 21.55.
רב נגב 4: נשים קטנות. 17.00, 19.25, 21.55.

חדרה
לב 1: צניחה חופשית. 16.30, 19.20, 21.50.
לב 2: חומות של תקווה. 19.15, 21.50; חופשה בחיתולים. 16.30.
לב 3: רוחות של תשוקה. 19.00, 21.40; ענקים קטנים. 16.30.
לב 4: ספרות זולה. 19.00, 21.45; מלך האריות. 16.30.

רמת גן
רב אואזיס 1: רוחות של תשוקה. 16.45, 19.15, 21.55.
רב אואזיס 2: שיעור בחיזור. 17.00, 19.30, 21.50; קפה עם לימון. ב, ה 19.30.
רב אואזיס 3: צניחה חופשית. 17.00, 19.30, 21.50.
רב גן 1: משהו ללבוש. 16.50, 19.20, 21.55.
רב גן 2: ספרות זולה. 16.00, 19.00, 21.55.
רב גן 3: חידון האשליות. 19.25, 21.55; ענקים קטנים. 17.00.
רב גן 4: נשים קטנות. 17.00, 19.25, 21.50.

פתח תקווה
היכל 1: צניחה חופשית. 17.00, 19.30, 22.00.
היכל 2: נל. 17.00, 19.30, 22.00.
היכל 3: רוחות של תשוקה. 16.30, 19.15, 22.00.
רם 1: פורסט גאמפ. 17.00, 19.15, 22.00.
רם 2: סיפור של אהבה. 17, 19.30, 22.
רם 3: שיעור בחיזור. 17.00, 19.30, 22.00.

צוותא
לתרבות מתקדמת
יום א' 19.3
ב-17.00 – סדנה ללימודי תיאטרון. (צוותא 2)

שירותי חירום

משטרה
ירושלים, תל-אביב, חיפה, רמת-גן, בני-ברק, חולון, פתח-תקווה – טל' 100, באר-שבע, נהריה, נתניה, נצרת – טל' 100, אילת – 244; חדרה – 22444.

בתי חולים

תל-אביב והמרכז
"שיבא" תל-השומר – *
"בילינסון" פתח-תקוה – *
"איכילוב" תל אביב – *
"וולפסון" חולון – *
"אסף הרופא" צריפין – *
* כל המחלקות – כל השבוע.

נתניה
לניאדו ומצא בתורנות למקרים דחופים – כל השבוע, כולל שבת.

ירושלים
הדסה ע"כ – ילדים, אורתופדית, עיניים.
ביקור חולים – כירורגית.
שערי צדק – פנימית, נשים, א.א.ג.

בתי מרקחת
בת ים: נוי בת ים, הנביאים 3.
חולון: אהרון, הופיין 52.
ירושלים: קופ"ח הכללית שטראוס 4, אבינדורי 3.
נתניה: קופ"ח הכללית (עד 24.00) דויאל 8; (מ-24.00) ברודצקי 31.
פתח תקוה: קופ"ח הכללית, ההסתדרות 21.
רמת גן: הינה, ארלוזורוב 81.
תל אביב: בני, דיזנגוף 174; אפרסמון, יהודה הלוי 110;
תורנות לילה מיוחדת, עד השעה 03.00: "בן יהודה", רח' בן יהודה 142; עד 24.00: סופרפארם רמת אביב, רח' איינשטיין 40.
חיפה: הנשיא דניה, אבא חושי 99.

מוקד קופ"ח כללית
המוקד ימסור מידע בימים א'–ה' בין השעות 20.00–08.00. בימי ו' 08.00–13.00. טלפון: 177-022-1908.

יד ביד – אוזן קשבת בטלפון לילד ולנוער – קו לנוער במצוקה. ירושלים: 02-243358; ת"א: 226027 (24 שעות); חיפה: 04-229488 (11.00–20.00); גליל מערבי: 04-820222.

הקו הלבן – 03-204327, ימי א', ג', ה' 19.30–23.30.
קו פתוח להורים במצוקה בימי ב' ה'. 222732. ארגון הורים ארצי "קו פתוח", אוזן קשבת לילדים ובני נוער 03-621515 (24 שעות).

עזרה ראשונה לשיניים
עזרה ראשונה לשיניים שליד ההסתדרות לרפואת שיניים בישראל.
בחיפה: רחוב הנפן 26, קומה ג', טל. 523566, פתוחה מדי יום ביום, כולל ערבי שבתות, שבתות וחגים מ-20.00 עד 23.00.
מרפאות שיניים לעזרה ראשונה
המרפאה פתוחה כל יום כולל שבתות וחגים בין השעות 24.00–9.00. אחרי חצות בתאום טלפוני בלבד.
דיזנגוף סנטר שער 3 (ליד המשביר) קומה א', טל: 294869, 03-285822
מרפאת שיניים תורנית 24 שעות גם בשבתות וחגים בתאום טלפוני איתורית 5449911 מנוי 4318, רח' יהודה המכבי ת"א.
"S.O.S Doctors" ביקורי בית ע"י רופאים 24 שעות ביממה. טל': 03-5033939

סיוע לקורבנות אונס
לרעננה ואיזור השרון, טל' 09-32432 א', ה' בשעות 17.00–21.00. תל-אביב 03-234819; חיפה 04-660111; ירושלים 02-24554; 09-72245.

אלי – עזרה באלימות כלפי ילדים במשפחה טל. 261070, 6956763. פועל מ-08.00 עד 22.00

עזרה ראשונה נפשית
ער"ן ירושלים – טל' 02-610303
ער"ן תל-אביב – טל' 03-5461111
ער"ן ילדים ונוער, ת"א – 03-6961113
ער"ן חיפה – טל' 04-672222
ער"ן כרמיאל (גליל מערבי) – 04-988410
ער"ן נתניה – טל' 09-625110
ער"ן כפר-סבא – 09-913999
ער"ן באר-שבע – טל' 07-418111
מוקד. מוקד חירום – אס.או.לב שרות טיפול ומרץ לב, חיפה. 24 שעות ביממה. טל. 04-679999

מגן דוד אדום
ירושלים, ת"א, חיפה – טל' 101.
רמת-גן, בני-ברק, גבעתיים – טל' 5793333; לוד רמלה – 101, טל' 08-221022; עפולה – טל' 065-93334; טבריה – 101, טל' 04-931401; נהריה – טל' 04-823333; בת-ים – טל' 5511111; באר-שבע – טלפון 07-74767; שח"ל בגוש דן, טל' 03-330848; פתח תקוה – 101, 93, 9311111; חצור – 06-938233.

רכבות
מנהריה לחיפה ולתל-אביב: 05.45, 06.35, 07.35, 09.35, 11.34, 13.30, 15.27, 16.33, 17.33, 18.42.
מחיפה לתל-אביב (מחיפה מרכז 6 דקות לפני היציאה מבת-גלים): 05.30, 06.00, 06.20, 06.42, 07.15*, 07.35, 08.30, 09.30*, 10.30, 11.30*, 12.30, 13.30*, 14.30*, 15.30*, 16.30, 17.10, 17.30, 18.30, 19.30.
מחיפה לת"א ולרחובות: 13.30, 15.30.
מנתניה לתל-אביב: 06.40, 08.13, 08.57, 10.20, 12.20, 13.50, 15.15, 15.55, 17.07, 17.50, 18.20, 19.03, 20.03, 21.05.
מנתניה לתל-אביב ולרחובות: 17.50.
מתל-אביב לרחובות: 07.12, 14.40, 16.00, 17.15, 18.13.
מתל-אביב לירושלים: 08.35.
מירושלים לתל-אביב: 15.05.
מרחובות לתל-אביב: 06.35, 07.20, 07.55, 15.20, 16.50, 17.25.
מרחובות לת"א ולנתניה: 07.55, 16.50.
מרחובות לתל-אביב ולחיפה: 17.25.
מתל-אביב לנתניה: 07.13, 08.27, 09.40, 11.10, 13.10, 14.40, 15.20, 16.20, 17.20, 17.40, 18.30, 19.30, 20.30.
מתל-אביב לחיפה: 06.00, 06.35, 07.25*, 08.05, 08.40*, 09.20, 10.00, 11.00*, 12.00, 13.00*, 14.00, 16.00*, 16.40, 17.00, 18.00, 19.00, 20.00, 21.00, 22.00.
* רכבת ישירה
מתל-אביב לנהריה: 04.35, 08.05, 12.00, 14.00, 15.00, 16.00, 17.00.
מחיפה (בת-גלים) לנהריה: 08.08, 09.28, 12.10, 13.20, 15.26, 16.05, 17.30, 18.30.
מקרית חיים לנהריה: 05.32, 06.25.

בימי ו' וערבי חג בלבד
מנהריה לחיפה ולתל-אביב: 06.30, 07.30, 10.30, 13.05.
מנהריה לחיפה: 14.45.
מקרית מוצקין לת"א: 12.30.
מחיפה לתל-אביב: (מחיפה מרכז 6 דקות לפני בת גלים) – 06.00, 06.35, 07.30*, 08.30, 09.30, 10.00*, 10.30, 11.30, 13.00, 14.00.
מתל-אביב לרחובות: 12.55.
מתל-אביב לירושלים: 08.40.
מירושלים לתל-אביב: 12.05.
מרחובות לתל-אביב: 07.20.
מת"א לחיפה: 06.00, 07.00, 08.00, 09.00, 10.00, 11.00, 11.40*, 12.00, 13.00, 14.00.
מתל-אביב לנהריה: 08.00, 10.00, 12.00.
מחיפה לנהריה: 09.08, 11.20, 13.21.
מקרית חיים לנהריה: 04.15.

במוצאי שבת וחג
מחיפה לתל-אביב: 19.00.
מתל-אביב לחיפה: 20.30.
* מידע נוסף בטלפון: 03-5452200; 04-303133 ולכשבות הפורין: 03-6937515; 04-564111
* רכבת ישירה

ספורט
עורך מוטי חביב

ערב של הכרעות

שלוש הקבוצות שיצטרפו למכבי ת"א למשחקי הפיינל פור יקבעו רק הערב בתום המחזור האחרון של הליגה הלאומית ★ הפועל חולון תנסה לעשות זאת על חשבון בני הרצליה ★ הפועל ת"א תצטרך לנצח בחוץ את הפועל ירושלים ★ לגליל עליון יהיה משחק קל מול מכבי ר"ג, וכך גם למכבי ראשל"צ מול גבעתיים

□ יצחק לביא

המחזור ה-26 והאחרון בליגה הלאומית בכדורסל לעונת 95-94, יספק את כל המתח שאמור להיות במחזור אחרון, במאבק של שלושה המקומות (4-2) הנותרים בפיינל פור. ומטבע הדברים, ארבעה אולמות ימשכו את רוב תשומת הלב.

ברור שכל תוצאה שתיפול באחד מארבעת המשחקים הללו, תהיה תלויה מן הסתם גם בתוצאות האחרות, ורק בסיום ארבעת המשחקים תיפול ההכרעה לגבי הקבוצות שיצטרפו למכבי ת"א.

★ המוקד הראשון יהיה בחולון (8.30), שם תתמודדנה שתיים מהטוענות לפלייאוף, בני הרצליה והפועל חולון, 4 ימים לפני משחק גמר גביע המדינה ביניהן.

נכון לעכשיו, חולון שנייה ואילו בני הרצליה עם נקודה פחות, מדורגת חמישית. כמובן שמצבה של חולון עדיף לאין שיעור, ובסיטואציות מסוימות, גם אם תפסיד בפער של פחות מ-17 נקודות (במשחק הראשון ניצחה חולון 78:95 – ניצחון שסימל את תחילת ההתאוששות החולונית), תוכל למצוא עצמה בין 4 המאושרות.

כוחות משטרה ואבטחה רבים יהיו במשחק זה, כדי לשמור שהרוחות לא יתלהטו יתר על המידה.

בכל מקרה, גם אפי בירנבוים וגם אריק שיבק מאמינים כי הרבה תלוי ביכולתו של הרכז החולוני, עדי גורדון, שיכול ביום טוב לחרוץ גורלם של משחקים מסוג זה. ברור, כי גם לג'ונס, ת'ורקיל ושפע מצד אחד, ותומפסון, הרסון ואמישה מן הצד השני, יהיה הרבה מה לומר.

ישפטו: דוד דגן וג'וזף עלימי.

★ מאבק מסקרן אחר צפוי במלחה בירושלים (8.30), בו תנסה בעלת הבית, הפועל ירושלים, למרות שאיבדה עניין בפלייאוף (אבל לא בגביע קוראץ'), למנוע את עלייתה של הפועל תל אביב בכל מחיר.

לירושלים יש הרבה סיבות טובות להתאמץ מעל ומעבר, דווקא במחזור הנעילה, ולמנוע מהפועל ת"א את הגשמת החלום. קודם כל, ירצו הירושלמים לגמול לתל אביבים על ההפסד בסיבוב הראשון (84:74), הפסד שמן הסתם סימל את תחילת ההדרדרות של הירושלמים.

סיבה שניה, היא הפציעה המכוונת, או הלא מכוונת, בכוכב הקבוצה הירושלמית פסי תורג'מן, על ידי כדורסלן הפועל תל אביב שהיה השבוע בכותרות מאיר טפירו. האחרון, שהכניס אולי את כל הליגה למצב של מתח שיא במחזור האחרון, עת קלע את סל הניצחון בדרבי מול מכבי תל אביב, היה זה שבפגיעה קשה השבית את הכוכב הירושלמי, שעבר ניתוח ולא ברור מתי ישוב לפעילות.

מסתבר שהבעיות העיקולים וכל אותם קלקולים כלכליים שבשיגרה אצל "האדומים" מתל אביב לא מונעים מהם הישגים. במאבק הערב, הרבה תלוי ביכולתם של אורדיטי, ג'ונסון, ווגנר, ומצד שני רוברטס ודלזל. ישפטו: ראובן וירובניק ויערי רייניש.

★ המוקד השלישי יהיה בכפר גלעדי (8.30), בו תהיה עדיפות ברורה לבעלת הבית הפועל גליל עליון, מול קבוצה שגמרה את העונה, מכבי רמת גן.

גליל, שהציגה יכולת טובה בחודש וחצי האחרון, נראית כמו הקבוצה השנייה הבטוחה במעמד 4 הגדולות. יש כאלה, המשווים את יכולתם של ליף וחבריו לזו של עונת האליפות ההיסטורית.

גליל עליון צריכה לעבור את המשוכה הרמת גנית ללא בעיות, אבל מבט לאחור, למאבקים בשנים האחרונות מול רמת גן, מלמד על מאבקים צמודים וקשים בין שתי הקבוצות. הזיכרון האחרון של פיני גרשון וחניכיו הוא מהמשחק בסיבוב הראשון, שהסתיים רק לאחר הארכה כשלרמת גן היתה אפשרות לנצח בדקות רבות של המשחק.

אם לא תהיה תקלה של הרגע האחרון גליל תנצח ותסיים שלישית. ישפטו: שי שטריקס ומיכאל סלע.

★ מוקד רביעי חשוב יהיה באולם העירוני בר"ג (8.30), בו תשחק הקבוצה המפורקת של הפועל גבעתיים, העושה הכנות לעונה הבאה בלאומית ב', מול מכבי ראשון לציון, הנמצאת כעת במקום החמישי, וצריכה שיקרו מספר דברים כדי לזכות במקום הרביעי (110:92).

ישפטו: עידו ברגמן ושמואל לוי.

★ משחק מעניין צפוי ביד אליהו (8.30) בין האלופה, מכבי תל אביב, להפתעת העונה מכבי ירושלים. שתי הקבוצות משוחררות מכל מתח, ויכולות לתת הצגת כדורסל טובה ומרשימה. (71:103). ישפטו: ירון זריף וסמי בכר.

★ בגבת תארח הפועל עמק יזרעאל (8) את הפועל חיפה, במאבק שלא יקבע דבר (66:76). ישפטו: ג'וזף אבו ערב ועמי גלילי.

★ הפועל אילת תארח (7) את בית"ר ר"ג (80:143 לאילת). ישפטו: עוזי רדומסקי ושמואל אפשטיין.

הפייבוריטיות: גליל, הפועל ת"א והפועל חולון

□ יצחק לביא

למרות שההכרעות יפלו רק ברגע האחרון, ההערכה שלנו היא ששלוש הקבוצות שיצטרפו למכבי ת"א יהיו גליל עליון, הפועל ת"א והפועל חולון.

גליל עליון תעשה זאת לאחר ניצחון ביתי על מכבי ר"ג. הפועל ת"א תתאמץ מאוד בירושלים, אבל תחזור כשידה על העליונה ותהיה הקבוצה השלישית, וחולון אמורה לנצח את בני הרצליה ולהיות הקבוצה הרביעית.

אם הרצליה תנצח, היא תהיה הקבוצה הרביעית. ראשון לציון, גם אם תנצח במצב דברים זה, תהיה חמישית ולא תעפיל לפלייאוף.

שני הפסדים בסוף השבוע לפילדלפיה

קבוצת פילדלפיה נוצחה פעמיים בסוף השבוע בליגת ה-NBA. תחילה 112:86 מול סאן אנטוניו, ואחר כך 103:101 מול דאלאס.

יתר התוצאות בלילה שבין חמישי לשישי: קליבלנד – יוטה 85:93; פיניקס – שארלוט 105:108; יוסטון – מינסוטה 97:104; דנבר – סקרמנטו 101:125; פורטלנד – יוסטון 98:113; סיאטל – מיאמי 78:103.

תוצאות הלילה שבין שישי לשבת: אינדיאנה – אורלנדו 97:107; יוטה – ניו ג'רזי 98:103; ניו יורק – וושינגטון 81:89; מינסוטה – קליבלנד 77:80; שיקאגו – מילווקי 86:87; מיאמי – לוס אנג'לס קליפרס 98:120; בוסטון – לוס אנג'לס לייקרס 92:118; סקרמנטו – גולדן סטייט 110:128.

הטבלה

1.	מכבי תל אביב	25	1861–2379	47
2.	הפועל חולון	25	2204–2271	42
3.	הפ' גליל עליון	25	2077–2382	42
4.	הפועל ת"א	25	2075–2274	42
5.	מכבי ראשל"צ	25	2124–2333	41
6.	בני הרצליה	25	2147–2382	41
7.	הפועל ירושלים	25	2031–2094	39
8.	הפועל אילת	25	2100–2195	38
9.	מכבי ירושלים	25	2242–2301	37
10.	מכבי ר"ג	25	2209–2311	36
11.	עמק יזרעאל	25	2210–2146	34
12.	הפועל חיפה	25	2125–2014	31
13.	הפ' גבעתיים	25	2404–2281	30
14.	בית"ר ר"ג	25	3285–1524	25

נס ציונה בגמר"ד

□ י. חכם

לאחר משחקי המחזור הלפני אחרון (25) בליגה הלאומית בכדוריד, נקבעו אמש שתי עובדות: א.ס. נס-ציונה הבטיחה את מיקומה במשחקי הגמר"ד, ואילו מכבי קרית שרת חולון נשרה סופית לליגה הארצית.

ההכרעה לגבי שתי הקבוצות הנוספות שישתתפו במשחקי הגמר"ד תיפול רק במחזור הסיום, כשארבע קבוצות נלחמות על המקומות 4-3. אס"א ת"א, מכבי ת"א, הפועל פ"ת ואליצור הרצליה.

שני משחקים יהיו במוקד משחקי מחזור הנעילה מחר: מכבי ת"א – הפועל פ"ת, אליצור הרצליה – הפועל רחובות.

בעקבות ההפסד של מכבי ראשל"צ בדרבי, לא תשתתף הקבוצה לראשונה בתולדותיה, במשחקי הגמר"ד.

★ הפועל ראשל"צ – מכבי ראשל"צ 25:26 (11:15)
הירבו להבקיע להפועל ראשל"צ: מיימון 9, שלום כהן 6, לדיגין 5, הרמלין 4. למכבי ראשל"צ: שרבוב 9, עמר 7, בך עטיה 5.
שפטו: הרט ויעקבוביץ' באולם היכל בראשל"צ.
אלכס קליין

★ אס"א תל-אביב – מכבי תל-אביב 23:26 (13:13)
הירבו להבקיע לאס"א ת"א: פרוכטר 7, אוברקוביץ' 6, קושניר 5, מלינבסקי 5. למכבי ת"א: אוסלנדר 7, מולדבן 6, רש 5.
שפטו: וינגר וכוקר באולם האוניברסיטה ברמת-אביב.
נפתלי כהן

★ הפועל פ"ת – אליצור הרצליה 23:27 (10:9)
הירבו להבקיע להפועל פ"ת: קולגריה 11, גורלנר 8, זלביגר 3. לאליצור הרצליה: טורקניץ 11, גולדשטיין 4.
שפטו: נוימן וי. ברנרווין באולם רשיש בפתח תקוה.
שי קרנר

★ א.ס. נס-ציונה – הפועל רחובות 23:24 (13:13)
הירבו להבקיע לנס-ציונה: ברשסקו 9, ביצקובסקי 6, אסף אילן 3, ולצר 3. להפועל רחובות: מוריץ 11, וייסמן 4, שפירא 3, בוטנקו 3.
שפטו: רפי לוי וגרוסמן ברחובות.
יחיאל חפי

★ מכבי רעננה – מכבי קיש/חולון 20:28 (10:13)
הירבו להבקיע לרעננה: גינדניק 7, רובין 5, רובינשטיין 4. לקרית-שרת/חולון: עינב 5, יוסי ישועה 5, ברגמן 4, שוכל 4.
שפטו: זילברצוויג ואיטין.
אמיר בן-יוסף

★ מכבי רחובות – מכבי נתניה 25:28 (14:11)
הירבו להבקיע למכבי רחובות: אנג'ואג'יו 14, שחר 3, קיימן 3 וא. ישראל 3. למכבי נתניה: דגן 8, אליושין 5 ופדרוץ 5.
שפטו: זוסמן ושולמן באולם ביה"ס בן-גוריון.
דוד בכר

★ הפועל רמת-גן – מכבי פתח תקוה 22:23 (11:10)

הטבלה הלאומית
לאחר 25 מחזורים

1.	הפ' ראשל"צ	526–687	48
2.	א.ס. נס-ציונה	505–545	33
3.	אסא תל אביב	512–529	31
4.	מכבי תל-אביב	592–592	31
5.	הפ' פתח תקוה	467–508	29
6.	אליצור הרצליה	551–570	29
7.	מכבי ראשל"צ	501–550	27
8.	הפועל רחובות	502–525	27
9.	מכבי רעננה	513–508	24
10.	מכבי נתניה	573–549	22
11.	מכבי פ"ת	545–497	16
12.	מכבי רחובות	596–547	16
13.	הפועל רמת-גן	593–520	11
14.	מכבי קרית שרת	601–501	6

הערב: מייקל ג'ורדן והשיקאגו בולס נגד אינדיאנה פייסרס

מייקל ג'ורדן הודיע אתמול על שובו לכדורסל ולקבוצת העבר שלו השיקאגו בולס, 17 חודשים לאחר שפרש כדי לפתוח קריירה בענף הבייסבול.

ההודעה, ששמה קץ לשמועות ולספקולציות בשבועיים האחרונים, נמסרה במרכז הספורט של הבולס בשיקאגו, בתום יום אימונים.

ג'ורדן ישתתף כבר הערב במשחק קבוצתו מול אינדיאנה פייסרס באינדיאנאפוליס.

ניצחון על שדות ים

□ י. חכם

נבחרת הנערות של ישראל בכדורסל, גברה במשחק אימון בשדות-ים על הפועל שדות-ים מהליגה הארצית 55:99 (21:47).

הירבו לקלוע לנבחרת הנערות: רוני גרינבאום 14, אורנית שוורץ 12 ושלי כרגר 10.

★ שון גרין, כדורסלנה הזר של מכבי ירושלים, לא ישתתף הערב במשחק קבוצתו מול מכבי תל-אביב, ושלשום נודע כי לא ימשיך בירושלים עונה נוספת.

יצחק לביא

טוטו תיקו במחוז הדרום

□ אלכס קליין, י. חכם

משחקי המחזור ה-21 בליגה א' עמדו אתמול ושלשום בסימן תיקו במחוז הדרום. לא פחות משישה משחקים לא הוכרעו, ובהם משחקיהן של שלוש הראשונות בטבלה: הפועל כפר-שלם, הפועל יהוד והפועל מרמורק.

במחוז הצפון ניצחה המוליכה מכבי עכו את מכבי שפרעם – 0:1 (0:0).

תוצאות הצפון: הפועל עכו – מכבי עוספייה 1:1 (0:1); מכבי טמרה – מכבי עפולה 0:3 (0:2); מכבי חדרה – מכבי אור-עקיבא 0:0; הפועל אום אל-פאחם – הפועל נצרת-עילית 1:2 (1:1); מכבי אח"י נצרת – הפועל כפר-קנה 1:2 (1:1); בני-סכנין – הפועל גבעת-אולגה 0:1 (0:0).

תוצאות הדרום: הפועל כפר-שלם – הפועל איחוד צעירי יפו 0:0; הפועל יהוד – הפועל מרמורק 2:2 (1:0); הפועל אור-יהודה – מכבי שעריים 0:1 (0:0); הפועל דליית אל כרמל – הפועל ירוחם 1:1 (0:1); הפועל מרחבים – הפועל באר-יעקב 1:1 (0:1); הפועל קרית-אונו – הפועל קרית-מלאכי 0:4 (0:1); מכבי "לורוס" חולון – בית"ר באר-שבע 1:1 (0:1); בית"ר רמלה – מכבי רמת-עמידר 1:1 (1:0).

במחוז הצפוני הובקעו 16 שערים ובדרומי 17 שערים.

ליגה א' צפון
לאחר 21 מחזורים

1.	מכבי עכו	16–38	31
2.	מכבי אח"י נצרת	13–33	29
3.	בני-סכנין	16–41	28
4.	אום אל-פאחם	16–23	26
5.	מכבי שפרעם	20–21	20
6.	הפ' גבעת-אולגה	24–25	19
7.	מכבי עוספייה	19–20	19
8.	מכבי טמרה*	21–21	19
9.	הפועל עכו	20–19	18
10.	הפ' כפר-קנה*	25–20	17
11.	מכבי חדרה	21–16	16
12.	מכבי עפולה	27–20	16
13.	מכבי אור-עקיבא	35–21	15
14.	הפ' נצרת-עילית	27–11	13
15.	טירת-הכרמל	36–10	9

* חסר משחק

ליגה א' דרום
לאחר 21 מחזורים

1.	הפועל כפר-שלם	8–28	30
2.	הפועל יהוד	13–25	28
3.	הפועל מרמורק	21–35	26
4.	הפועל אור-יהודה	16–29	24
5.	בית"ר באר שבע	20–34	23
6.	הפ' קרית-אונו	23–35	23
7.	הפועל מרחבים	24–33	23
8.	לורוס חולון	18–26	23
9.	מכ' רמת-עמידר	23–23	20
10.	הפועל ירוחם	25–21	20
11.	בית"ר רמלה	34–25	20
12.	מכבי שעריים	19–16	17
13.	איחוד צעירי יפו	30–12	16
14.	הפועל באר-יעקב	32–17	14
15.	הפ' קרית-מלאכי	32–10	13
16.	דליית אל-כרמל	42–17	11

* חסר משחק

הפסד לנבחרת מול נערי שוויץ

□ שרות "על המשמר"

נבחרת הנערים של ישראל בכדורגל נחלה שלשום הפסד מול נערי שוויץ, 1:0, במשחק שהיה בעיירה ברנה ליד ז'נבה.

בניגוד למשחק הראשון בו הפסידו הנערים 2:1, גילו הפעם הצעירים הישראלים יתרון ברור על השוויצרים, הסיגו 18 קרנות, אולם לא הצליחו להבקיע אפילו פעם אחת. הנבחרת תחזור הערב ארצה.

גרמניה נגד איטליה בחצי גמר אופ"א

בהגרלת משחקי גביע אופ"א, שהתקיימה שלשום בז'נבה נקבע כי בשלב חצי הגמר יהיה מיפגש כפול בין נציגות איטליה וגרמניה.

יובנטוס, המוליכה בליגה האיטלקית, תפגוש את דורטמונד, המוליכה בליגה הגרמנית, ופארמה השנייה באיטליה, תשחק נגד לברקוזן.

בהגרלת משחקי גביע אירופה למחזיקות גביע עלה כי הקבוצות הלונדוניות, לא ישחקו אחת נגד השנייה. ארסנל, מחזיקת הגביע, תשחק נגד סמפדוריה מגנואה, וצ'לסי תתמודד מול סרגוסה מספרד.

ניצחון לסאן ז'רמן ברבע גמר הגביע

במשחקי רבע גמר הגביע הצרפתי גברה אתמול פאריס סאן ז'רמן, בחוץ על נאנסי, 0:2. מץ גברה על מילור 0:2.

ביום שישי ניצחה מארסיי 0:2 ושטרסבורג ניצחה את בורדו 0:2.

גלעד בלום ניצח את אייל ארליך

גלעד בלום זכה אתמול בטבב השלישי של הקלאב והטל בטניס, שנערך ביפו, לאחר שגבר על אייל ארליך במשחק דרמטי 0:16, 6:4, 6:7. בשובר השוויון ניצח בלום במערכה השלישית 7:2, היה זה הנצחון הראשון לארליך לאחר 14 נצחונות.

בגמר הנשים גברה גלי כרגן על נטלי כהנה 6:2, 6:0.

כ-500 צופים חזו במשחקים שהיו ביפו.

ניצחון לקריית אתא מול מכבי פ"ת

□ מיכאל אטקין

במסגרת משחקי המבחן, המבטיחים מקום בליגה הלאומית בכדורעף, ניצחה אתמול הפועל קריית אתא, שדורגה שביעית בליגה הלאומית, את מכבי פ"ת, שדורגה שנייה בלאומית ב' 2:3 (15:10, 10:15, 15:8, 14:16, 15:12).

היה זה משחק קשה ושווה כוחות. הקריית'ים נזקקו לשעתיים ורבע כדי לנצח, וליצור לעצמם יתרון לקראת משחק הגומלין בשבוע הבא במגרש בפ"ת.

שפטו: עוזי בן צבי וטרוגלס ראייק, לעיני כמאה צופים, באולם הרקמות בקריית אתא.

איגוד הכדורעף החליט השבוע, כי אם יהיה משחק שלישי הוא ייערך במגרש נייטרלי. המנצחת במפגש, כאמור, תבטיח את מקומה בליגה הלאומית בעונה הבאה.

אברג'יל השלים שלושער

ביוני

□ יצחק לביא

6 נקודות לקחה העונה בית"ר ת"א, הנאבקת על חייה בליגה הלאומית, מהאלופה מכבי חיפה הנאבקת על התואר, וחיפה תרצה לשכוח היום שני שחקנים: השוער יצחק קורנפיין ויניב אברג'יל.

הצעיר יניב אברג'יל, שנכנס כמחליף בדקה ה־56, כבש את שער הניצחון לקבוצתו, והשלים שלושער לרשת חיפה, לאחר הצמד שהבקיע במשחק בסיבוב הראשון (2:3 לבית"ר). ואילו קורנפיין, שהיה מצויין, סגר את שערו ועמד היטב בלחץ של חלוצי חיפה, הפוריים בדרך כלל.

לא ברור מה גרם לחבורת כוכבים נוצצים בירוק מעיר הכרמל לרדת מנוצחים מכר הדשא באיצטדיון הלאומי ברמת גן, מול קבוצה די יומרנית, אבל נואשה כבית"ר תל־אביב.

אולי הלחץ הפסיכולוגי, כתוצאה מהידיעה על הניצחון של מכבי תל־אביב על בני יהודה. אולי העדרותו המשמעותית של סרגיי קנדאורוב (לא התלבש כלל בגלל עבירת משמעת), ואולי אי היכולת לשחק מול קבוצה הנוקטת בסגר טקטי מושלם.

נכון שזה לא היה בדיוק היום של ברקוביץ' ורביבו, ונכון שבית"ר תל־אביב צופפה מאד את ההגנה, אבל בכל זאת, 8 מחזורים לסיום, כשכל משחק חשוב במאבק על האליפות, קבוצה עמוסת כוכבים כמו חיפה צריכה למצוא פתרונות גם למצבים קשים, ולא לאבד שלוש נקודות יקרות.

בית"ר תל־אביב עדיין לא הפסידה בעידן מיכאל קדוש, ואתמול עלתה בידיעה כי אסור לה לאבד נקודות, לאחר שיריבותיה באזור המסוכן צברו נקודות. זו הסיבה אולי, שקדוש הציב שמירות אישיות כבר מן ההתחלה. ניסן כהן על רביבו, דורון עמר על מוגאי ושמואל אברהמי על ברקוביץ'.

למרות שזה היה מפגש בין ההתקפה הטובה בליגה, להגנה הגרועה בליגה, קשה היה להבחין בכך בכל שנקפו הדקות. בית"ר תל־אביב צופפה היטב את ההגנה, והלחץ החיפני במחצית הראשונה הביא להחטאה של מוגאי בדקה ה־7, ולבעיטה חזקה של רביבו בדקה ה־30, 15 מ' מצד שמאל, שנהדפה היטב על ידי גיבור המשחק, איציק קורנפיין.

גם בקרנות היה לחיפה יתרון משמעותי, 0:11 בסיום, אבל קורנפיין, באחד הימים הגדולים שלו, עצר את כל הכדורים, והשרה ביטחון על שחקני ההגנה שלו.

ודווקא כשחיפה לחצה על הדוושה וניסתה להשיג הכרעה, נכנס (55) שחקן הנוער של בית"ר, יניב אברג'יל, שגרם בסיבוב הראשון הרבה צרות לחיפנים, ואתמול עשה זאת.

אז הימר עליו אברהם מרצ'ינסקי. הפעם זרק אותו לשדה לופא קדוש, ודקה אחרי כניסתו (56), פרע את השטרות. שורייג הרים כדור משמאל, אייזנברג נגח לשער, רפי כהן הדף ואברג'יל הבקיע מ־2 מטר וקבע 0:1.

לופא קדוש, מסתבר, לא הסתפק ב־0:0, והכנסתו של אברג'יל לצידו של אייזנברג, הביאו לנסיונות נוספים של בית"ר לתקוף. הלחץ האופטי של חיפה נמשך, אבל משחק ההגנה הבית"רי היה פשוט מצויין.

לחיפה היו מספר הזדמנויות להשוות, של בלבול (65) ושל ברקוביץ' (72), אבל דווקא מתפרצת של בית"ר (73) בסיומה מצא עצמו אברג'יל לבדו מול רפי כהן, יכלה לסיים את המשחק בניצחון גבוה יותר.

הכנסתו של שיטרית במקום ברקוביץ', 10 דקות לפני הסיום, לא הועילה הפעם לחיפה.

השופט דני קורן שלף צהובים לקורנפיין, ניסן כהן ואברהמי מבית"ר ולרביבו מחיפה.

בית"ר תל־אביב – מכבי חיפה 0:1 (0:0)

★ איצטדיון רמת־גן. 7,500 צופים. שופט: דני קורן.
★ שער הניצחון: יניב אברג'יל (56).
★ המצטיין: יצחק קורנפיין.
★ בית"ר תל־אביב: קורנפיין 8, אברהמי 6 (בוקבוזה), שיגאלוב 7, עמר 6, בוטל 6, ניסן כהן 6, שרייג 6, רנאייב 6, שרעבי 5, חיון 5 (אברג'יל 6), אייזנברג 5.
★ מכבי חיפה: ר. כהן 5, בלבול 6, חריזי 5, רניאל 6, גלאם 5, חזן 4, ר. לוי 4, ברקוביץ' 4 (שטרית), רביבו 5, גרייב 4 (סילוראס), מוגאי 4.

ערימת שחקנים: אמיר שלח קופץ בשמחה על יורי שוקאנוב (מוסתר בחמוה). לאחר שהבקיע את השער השני במשחק מול בני יהודה. עוד נראים עולזים אבי נימני (מספר 8), הקפטן ניר קלינגר (שני משמאל) ואלון ברומר (מספר 18), שניצחו בסיום 0:2 ועלו למקום הראשון. (צילום: אריה קנפר.)

נימני התעורר כבש ובישל

ביוני

□ שמואל קליגר

עד הדקה ה־80 היה אבי נימני השחקן החלש ביותר במגרש. אבל ב־10 הדקות האחרונות, עשה אותו נימני, את ההבדל בין תיקו 0:0 משמים, לבין ניצחון חשוב. הכשלה שלו ברחבה גרמה לכדור עונשין מ־11, אותו בעט בעצמו והבקיע את השער הראשון, ומבצע נאה שלו שתי דקות לסיום, גרם ליורי שוקאנוב לבסס את הניצחון.

גם אם מאמן מכבי ת"א, אברהם גרנט, יוכל להתפאר שקבוצתו שלטה ב־80 מתוך 90 דקות המשחק, אפשר לומר, כי השליטה היתה אופטית ולא ממשית. דווקא בני יהודה, במספר התקפות מתפרצות, הגיעו ליותר מצבי הבקעה קורצים.

דווקא איזמירלי בדקה ה־64, ומורוז בדקה ה־47 היו קרובים לשער, אך כדוריהם נתקלו בקורות השער. לעומת זה, הכדורים של נימני במחצית הראשונה, בדקות ה־22 וה־33 נשלחו לאוויר, ולא הגיעו ליעדם, בגלל חוסר ריכוז של השחקן, שמצא עצמו מול שער חשוף, אך במשחק נפל שלו, לא הצליח בכל פעולותיו.

המאמן גרנט הפתיע בתחילת המשחק, כאשר לא כלל בהרכב הפותח את הורים שוקאנוב ובלקין, ואכן היתה זו מחצית חלשה מאד של מכבי. במחצית השנייה, כשנכנסו השניים מיד בפתיחה, במקום סביליה ועמית לוי, עדיין לא נראה השינוי הדרמטי, והוא הגיע רק ב־10 הדקות האחרונות, ואז, זה כבר היה סיפור אחר לחלוטין.

נראה כי השער הראשון של מכבי תל־אביב גרם עוול לבני יהודה. ששון הכשיל את נימני בעמדה, שנראתה ספק על הקו, ספק מחוץ לרחבה, אך בכל הנראה רגליו הארוכות של נימני בלבלו את השופט, והוא שרק לעבר הנקודה הלבנה. נימני בעט חלש, שטוח ומתוחכם וקבע 0:1 למכבי.

שתי דקות מן הסיום, שוב היה זה נימני שבעט לקורת השער. הכדור נראה מקפץ מעל השוער, ויורי שוקנוב, שהוסיף מחץ להתקפת מכבי במחצית השנייה, בעט מקרוב פנימה וקבע 0:2.

מכבי ת"א – בני יהודה 0:2 (0:0)

★ איצטדיון רמת־גן. 7000 צופים. שופט: מבי אלנקוה.
★ שערים למכבי ת"א: אבי נימני (82, בבעיטת־11) ויורי שוקאנוב (88).
★ המצטיין: אבי נימני.
★ מכבי ת"א: אובארוב 6, ע. לוי 5 (בלקין 6), ג. ברומר 6, שלח 6, נ. נחמן 6, קלינגר 5, שורום 5, א. ברומר 5, נימני 6, סביליה 5 (שוקנוב 6), דרייקס 5.
★ בני־יהודה: שטראובר 6, מ. ששון 4, מורוז 6, אוחיון 5, ע. לוי 5, איזמירלי 5, י. לוי 5, מוקאן 6, אלפיה 5, גראסימוק 6, מסובי 6.

ניראון בכל האון

כמעט טוב

□ אריה אברהם

סיבוב משחקים שלם המתינה בית שאן לחיפה, כדי לנקום על התבוסה 7:0 לחיפה במשחק הראשון, אולם לחיפה המתאוששת היו תוכניות אחרות, ואחרי המשחק אתמול היא עדיין ללא הפסד מול בית שאן. לא בליגה הלאומית ולא בליגה הארצית.

מאז הגיע המאמן ויקו חדד לחיפה, לא הפסידה קבוצתו. אתמול שלטה חיפה לאורך כל המשחק, והיתה קרובה לתוצאה גבוהה הרבה יותר.

בית שאן, שלא ניצחה חודש שלם, ומאז נובמבר '94 לא ניצחה בביתה, עשתה אתמול צעד נוסף לתחתית, ממנה היא חוששת כל כך.

רני ניראון, אחד הכשרונות הגדולים בכדורגל הישראלי, שלא נוצל דיו בלאומית, הוציא את העוקץ ממשחקה של בית שאן כבר בדקה השלישית. אחרוני בעט מ־25 מטרים וכהן הדף לקרן. את כדור הקרן נגח אחרוני, כהן הדף, וניראון דחק מקרוב פנימה 0:1.

השער המוזר הכניס את בית שאן להלם ורמז לעתיד לבוא. לאחר שבכל המשחקים האחרונים, כהם ספגה בית שאן שער בדקות הראשונות, היא הפסידה בתוצאה גבוהה.

איתי מרדכי נכנס עם פתיחת המחצית השנייה, אך עם יכולת כזו של חיפה, גם מרדכי היהודי לא היה מסוגל להושיע. בדקה ה־57 מסר זועבי לניראון, וזה בסיבוב בעט בלי לעצור, כדור אדיר וכבר 0:2 לחיפה.

בדקה ה־62 הוכשל בנין כ־35 מטר משער בית שאן. בנין בעט כדור עונשין אדיר ושטוח לפינה הרחוקה וקבע 0:3 לחיפה.

בדקה ה־82 היתה לניראון הזדמנות לסיים בשלושער, אך בעט מקרוב כדור שחלף סמוך לקורה.

שפט היטב חיים ליפקוביץ', שהצהיב את עמר מבית שאן ואת אסייג, חלפון ויאגור מחיפה.

הפועל חיפה – הפועל בית שאן 0:3 (0:1)

★ איצטדיון עירוני בבית שאן. 3000 צופים. שופט: חיים ליפקוביץ'.
★ שערים להפועל חיפה: רני ניראון (3, 57) וגל בנין (62).
★ המצטיין: גל בנין.
★ הפועל בית שאן: מ. כהן 5 (ממן), קרימוס 5, ביטון 5, האודי 5, עשור 5, קדוסי 5, עמר 5, ש. דנן 5, אלבז 5, אגבריה 4 (א. מרדכי 5), סקבטרי 4 (א. דנן).
★ הפועל חיפה: אסייג 6, קרישנקין 5, ע. כהן 6, מלקי 6, חלפון 6, יאגור 6, אחרוני 7 (עמר), קשלוק 6, בנין 7, ניראון 7, זועבי 6 (בסיס).

מכבי חיפה

קנדאורוב העביר ביקורת על גיורא שפיגל והושעה

□ יוסף גלזר

קשר מכבי חיפה, סרגיי קנדאורוב, הושעה שלשום בגלל ראיון שהעניק למקומון חיפאי, בו הביע הסתייגות משילובו כמגן במשחקים האחרונים. המנג'ר גיורא שפיגל לא אהב את מה שקרא, והחליט לא לזמן את קנדאורוב למשחק החוץ נגד בית"ר תל־אביב, ויתכן כי יועמד לדין משמעתי פנימי.

מלך השערים

1. סרגיי גראסימוק (בני־יהודה) 18
2. חיים רביבו (מכבי חיפה) 12
3. שגיב אליהו (הפועל ת"א) 11
". עמיר תורג'מן (עירוני אשדוד) 11
". קלאודיו קהימי (הפ' בית־שאן) 10
6. אסי טובי (צפרירים חולון) 9
". אבי נימני (מכבי ת"א) 9
". ניר סביליה (מכבי ת"א) 9

ויקטורי מורוז לבאר שבע

ביוני

□ אברהם בר־לב

דווקא סרגיי גוסייב, שהיה השחקן המצטיין במשחק, והוביל את קבוצתו ליתרון 0:1, הורחק בדקה ה־88, ולא סיים את המשחק. השופט בן־יצחק טען בסיום, שגוסייב התחזה לנפגע, ובכך ביקש להכשילו כשופט. על כך שלף לעברו כרטיס צהוב, שהיה כרטיסו השני במשחק, ופירושו החד משמעי היה אדום.

הפועל באר־שבע שיחקה בשתי הדקות האחרונות ב־10 שחקנים, אך הצליחה לשמור על יתרונה, והשאירה את הנקודות בבירת הנגב.

לאחר דקות לחץ רצופות במהלך המחצית הראשונה, כהן לא הצליחה באר־שבע לכבוש, למרות שפע ההזדמנויות שנוצרו לסגרון גוסייב, מורוז וקלפטנו. הצליחה באר־שבע בדקה ה־43 להשיג את שער היתרון.

גוסייב קיבל כדור כ־25 מטר משער תל־אביב, ראה את באקו דרוך על קו שערו, ושלח כדור חזק ושטוח לעבר השער. באקו נראה קולט את הכדור, אך לרוע מזלו, הכדור קיפץ מעל גבשושית, הטעה אותו וחדר מתחת לגופו 0:1 לבאר־שבע.

בדקה ה־50 נקבעה בעיטת עונשין קרוב לקו ה־16 לזכות באר־שבע. מורוז בעט את הכדור לכיוון השער, ושוב השוער באקו הוטעה, והכדור חדר מתחת לגופו פנימה 0:2.

תל־אביב לא נכנעה והחלה ללחוץ, אך התקפותיה היו עקרות, ונתקלו בהגנה קשוחה ובשוער בטוח כמו שאול סמדג'ה. בדקה ה־88 נשלף צהוב שני לעבר גוסייב, ודקה לאחר מכן, ניצל בלס ערבוביה ליד שער באר־שבע וצימק את התוצאה ל־1:2.

שיפוטו של בן־יצחק היה בדרך כלל טוב, למרות שהצהוב השני שנשלף לעבר גוסייב לא היה הכרחי. הוא שלף צהובים גם לעבר אופיר מתל־אביב, ולעבר אלימלך, אביגדור ואילוז מבאר־שבע.

הפועל באר־שבע – הפועל תל־אביב 1:2 (0:1)

★ איצטדיון הטרמיל. 4,500 צופים. שופט: יצחק בן יצחק.
★ שערים לבאר שבע: סרגיי גוסייב (43), ויקטור מורוז (50). לתל־אביב: דוד בלס (88).
★ המצטיין: ויקטור מורוז.
★ הפועל באר־שבע: סמדג'ה 8, חזות 6, גורמן 6, אילוז 6, אביגדור 4, אלימלך 6, ריף 4 (וקנין 5), מורוז 7, קלפטנו 5, מגרין 4 (אביטן), גוסייב – הורחק.
★ הפועל תל־אביב: באקו 5, מימר 5, בלס 5, שרעבי 6, לוקשיק 6, אמסלם 6, ת. אליהו 5 (רומנו), קרמיש 5, אופיר 5, ש. אליהו 5, שחר כהן 5.

הס נתן שי לארושקביץ'

ביוני

□ דוד בכר

עודר מכנס התפטר כדי לזעזע, שמואל פרלמן הגיע כדי לעזור, ומכבי נתניה עשתה זאת שלשום, במשחק לחימה והקרבה מצויין, ניצחה את הפועל פתח תקוה 0:1, ועשתה צעד חשוב במאבק על ההישארות בליגה.

הנתניים, עם מאמנם השלישי בעונה זו, הוותיק שמואל פרלמן, היו ראשונים לכל כדור, ולמרות ששער הניצחון היה הורות טעות אומללה של השוער הפתח תקואי שי הס, הניצחון הגיע להם.

כבר בדקה ה־4 בעט ירוסלאב ארושקביץ' כדור לא חזק ממרחק מ־18 מטרים. שי הס נראה קולט את הכדור, אך לפתע השמיטו לתוך שערו – 0:1.

השער זירבן את שחקני מכבי נתניה, שהגיעו למספר מצבים נוספים, אך לא הצליחו להבקיע שער נוסף.

מנגד, שחקני הפועל פתח תקוה, שפתחו את העונה בהתלהבות, נמצאים משום מה בנסיגה, והחסרונו של פיטר קרגיל, ופציעתו של כרמלו מיישיש בדקה ה־58, העיבה על משחקם הבלתי משכנע.

מכבי נתניה – הפועל פתח תקוה 0:1 (0:1)

★ מגרש מכבי נתניה. 3000 צופים. שופט: איתן טבריזי.
★ שער הניצחון: ירוסלאב ארושקביץ' (4).
★ המצטיין: שאול מיימון.
★ מכבי נתניה: בלדב 5, דאנו 5, טייב 6, טווא 5, מיימון 7, גבאי 6, דומב 6, אמבויר 4 (פילוצ'ק 5), ארושקביץ' 5 (ויאסיק), בראל 5, עארף 5.
★ הפועל פתח תקוה: הס 4, י. כהן 5, סלוב 6, באדיר 6, א. קיסי 5, קורושוילי 5, י. לוי 4, קוטל 4 (אבי־בנאל), מאיה 4, מיישיש 5 (מוהרר 5), קקו 4.

בדקה ה־77 ניתנה הזדמנות למכבי נתניה לכיבוש שער נוסף, אך אחמד עארף, מחמישה מטרים בעט לגופו של הס.

שפט היטב איתן טבריזי, שהצהיב את טייב, אסי דומב ורונן גבאי מנתניה, ואת אופיר קוטל ואורן מוהרר מפתח תקוה.

אלכסנדר הגדול

ביוני

□ עמי רוזנברג

עירוני אשדוד לא הצליחה להוגש אתמול את יתרונה הברור במגרש, לפחות במחצית השנייה, ונאלצה להסתפק בתיקו 1:1. הגורם העיקרי בגללו לא ניצחה אשדוד היה השוער החולוני אלכסנדר ז'ידקוב, כנתון את אחד המשחקים הטובים שלו העונה.

במחצית הראשונה, היתה ידו של השוער החולוני על העליונה, מול צמד חלוצי אשדוד, עמיר תורג'מן ואלון מזרחי. השניים היו במצבים מצויינים מול השוער, ובדקה ה־6 אילו נכנע לכדורו של ישראל מויה, אבל השופט עמית קליין פסל את השער בטענת נבדל.

החולונים, שהתבססו על משחק הנגד, תקפו מפעם לפעם ובאחת ההתקפות המהודרות במחצית הראשונה, שלח אבי פס כדור מדוייק לשי הולצמן, כאשר 5 מגיני אשדוד רק הביטו בו, והולצמן מול בוני גינצבורג, הרעיד את הרשת וקבע 0:1 לחולון.

לאחר ההפסקה נכנס רן חפיף להרכב האשדודי, והמקומיים המשיכו ללחוץ על הדוושה, כשכבר כעבור דקה מפתיחת המחצית, הושוותה התוצאה. עמיר תורג'מן ניצל בישול של המחליף רן חפיף, כדי לבעוט מתוך רחבת ה־5 לרשתו של ז'ידקוב 1:1.

עד הסיום התנהל משחק של חתול ועכבר. האשדודים תקפו ללא הרף, אך להוציא כדור למשקוף, אותו בעט רן חפיף (68), וחמש הזדמנויות נוספות של מזרחי, תורג'מן, תומפסון אוליאה ורן חפיף, עשו החולונים הכל על מנת לבזבז זמן, ולהפריע ליריביהם לפתח את המשחק, ובסיום, שמחה רבה בחולון ותוגה באשדוד, שעדיין שקועה בתחתית.

השופט עמית קליין הצהיב את חוי שירזי מחולון ואת אלי בוזגלו מאשדוד.

עירוני אשדוד – צפרירים חולון 1:1 (1:0)

★ איצטדיון הי"א באשדוד. 1500 צופים. שופט: עמית קליין.
★ השער לעירוני אשדוד: עמיר תורג'מן (46). לצפרירים חולון: שי הולצמן (38).
★ המצטיין: אלכסנדר ז'ידקוב.
★ עירוני אשדוד: גינצבורג 5, זריהן 4, אוקפור 5, בוזגלו 5, א. כהן 4 (חפיף 6), מרוישה 5, טלמניקוב 6, מאיה 5, אולאה 5 (קונסטנטין), תורג'מן 6, א. מזרחי 4.
★ צפרירים חולון: ז'ידקוב 7, ר. פריץ 5, גולדברג 5, א. כהן 5, פיזנטי 5, בן־ברוך 4 (זיתוני), פס 5, ק. מריק 4, שירזי 4 (אבוקסיס), טובי 4, הולצמן 5.

שוב האשמות כלפי גיורא אנטמן

□ אברהם כץ

הנהלת בית"ר ירושלים תתכנס הערב ותחליט באיזה צעדים לנקוט נגד השחקנים, בעקבות תצוגת הנפל אתמול מול מכבי הרצליה.

בחדר ההלבשה היו האשמות קשות כלפי חוליית ההגנה, על השערים הפשוטים ובלתי מתחייבי המציאות, ובעיקר נשמעו האשמות כלפי השוער גיורא אנטמן, אותו האשימו בשנים מתוך שלושת השערים שספגה הקבוצה.

הנקמה המתוקה

כמעט טוב

□ אמיר בן־יוסף

בהרצליה, כך מסתבר, לא שכחו את התבוסה המבישה והצורבת ביותר בתולדות המועדון ההרצליני, בה ספגה הקבוצה 8 שערים מהצהובים של ירושלים. אתמול החליפה הרצליה תפקידים עם ירושלים, והיא היתה המכה וירושלים המוכה.

תוצאת הסיום שיקפה את יחסי הכוחות במגרש, כששחקני הרצליה שלטו ללא עוררין ונטלו יוזמה כבר מדקת הפתיחה, וכבר בדקה ה־10 עלו ליתרון 0:1. איוואנוב מסר כדור לעופר מורחי, שהרים כדור לרחבה, יניב כהן השתלט על הכדור ובעט פנימה. החל מדקה זו, הרצליה הסתגרה בהגנה, והיחיד שנותר בחצי הירושלמי היה עופר מורחי.

במחצית השנייה שבו ההרצלינים לשחק משחק פתוח, ובדקה ה־53 כבר 0:2, ושוב עופר מורחי היה מעורב במהלך השער, כאשר הגביה כדור מאגף ימין, וגיא גת, שרץ כמו אצן בינלאומי, הגיח מאחור ונגח לחיבורי הקורה.

שתי דקות (55) לאחר מכן בהנהלת הרצליה כבר השתמשו במילה תבוסה. עופר מורחי השלים שלושה בישולים. מורחי מסר ליוסי מרר, זה בעט לכיוון השער, אזולאי הירושלמי הרחיק, אבל בחזרה לרגלו של מרר, שהפעם בעט פנימה 0:3.

בדקה ה־79 המתיק שלוואי את הגלולה המרה, כאשר קיבל כדור מאלי אוחנה ובעט פנימה 1:3.

השופט הצהיב את יניב כהן, יוסי מרר, ומשה אמסלם מהרצליה, ואת תומר אזולאי, איתן מורחי ורענן דרעי מבית"ר ירושלים.

מכבי הרצליה – בית"ר ירושלים 1:3 (0:1)

★ האיצטדיון בהרצליה. 3,500 צופים. שופט: אבנר כהן.
★ שערים למכבי הרצליה: יניב כהן (10), גיא גת (53) ויוסי מרר (55). השער לבית"ר ירושלים: שמעון שלוואי (79).
★ המצטיין: יניב כהן.
★ מכבי הרצליה: גילאדי 5, אלמון 6, ת. רניאל 6, ברומר 6, ישראל כהן 6, גת 6, יניב כהן 7, אמסלם 5, איוואנוב 6 (בוגנסקי), מרר 7 (בן־חמו), ע. מורחי 6.
★ בית"ר ירושלים: אנטמן 5, אלהרר 5 (ביטון 5), ת. אזולאי 5, בנאור 6, א. כהן 5, א. מורחי 5, א. אזולאי 5, שלוואי 5, דרעי 5, מעגר 4 (דרעי), אוחנה 5.

★ נמרוד דוביצקי מהרושנים אלפי מנשה, זכה אתמול במירוץ המסורתי לזכר יונתן בירדו, שנערך בתל־מונד, לאחר שעבר 65 ק"מ בזמן של 1:78.45 שעה. הוא הקדים ב־5 שניות את גרי ענבי מגלגלי העץ חיפה.

במירוצים השונים השתתפו כ־150 רצים.

ללא ניצחון ביתי

ביוני

□ משה רוזנברג

ארבעה שערים, שתי החטאות מהנקודה הלבנה, הרחקה, 4 כרטיסים צהובים והרבה אירועים נוספים, בעיקר ליד שערו של שביט אלימלך, הביאו לשיוויון 2:2 בין מכבי פתח תקוה לעירוני ראשון לציון, ועדיין מכבי פתח תקוה ללא ניצחון ביתי העונה.

פתח תקוה פתחה בסדרת התקפות, ולא ניצלה את הרחקתו של אליעזר דקל כבר בדקה ה־11, בגלל כרטיס צהוב שני.

דווקא ראשון לציון עלתה ליתרון בדקה ה־19, למרות הנחיתות המספרית, לאחר שירמצ'וק חתך באגף ימין, ועבר בקלות את המגן החלש גבי פקר והבלם מגמאדוב, שלח כדור רוחב לתיבת ה־5, ודודו חסר בעט מקרוב למרכז הרשת וקבע 0:1 מפתיע לראשון לציון.

בדקה ה־32 שיוויון צודק. הכל החל בכדורגלן המתחתקאי גיא יצחק, שהתנהל עם הכדור ומ־17 מטר בעט אל בין החיבורים 1:1.

בדקה ה־40 הזדמנות מצויינת לראשון לציון לעלות ליתרון. השוער גולן מלול הכשיל את מאיר שיקות שפרץ מולו, והשופט המצויין מאיר לוי הורה על הנקודה הלבנה. מאיר עזרן לקח על עצמו את הבעיטה אך החמיץ.

המחצית השנייה החלה בהתקפות של מכבי פתח־תקוה, אולם דווקא ראשל"צ עלתה ליתרון שני. איגור ירמצ'וק, הזר המצויין של ראשון לציון הוכשל 16 מטרים משערו של גולן מלול. ואן דר לינדן בעט כדור לא חזק, מלול הדף לא טוב, והישר לראשו של המגן שרון מרציאנו, שנגח פנימה (67) 1:2 לראשון לציון.

חלפו 5 דקות והשופט מאיר לוי הורה בפעם השנייה במשחק על כדור 11 מטרים, הפעם לאחר הכשלה שנעשתה על אלכסנדר גיידוק מפתח־תקוה. רן בן שמעון, שכמעט לא הורגש, בעט כדור חלש, ואיפשר לשוער המצויין שביט אלימלך להדוף את הכדור ללא קושי.

תוצאת המשחק נקבעה 9 דקות לסיום, במבצע בו היו מעורבים שני המחליפים של פתח תקוה. אבי פיטוסי העביר כדור רוחב מימין, ומל בניה גלגל את הכדור מקרוב לרשת 2:2.

השופט מאיר לוי הצהיב את אבי בן שמעון, צחי עודר וגולן מלול מפתח תקוה.

מכבי פתח תקוה – עירוני ראשון לציון 2:2 (1:1)

★ האיצטדיון בפתח־תקוה. 1500 צופים. שופט: מאיר לוי.
★ השערים למכבי פתח־תקוה: גיא יצחק (32) ומל בניה (81). השערים לעירוני ראשון־לציון: דודו חסר (19) ושרון מרציאנו (67).
★ שוער מצטיין: שביט אלימלך.
★ מכבי פתח תקוה: מלול 5, ע. צחי 4, מגאמדוב 4, ש. צופין 5, פקר 4 (בניה 6), שאבו 4, ר. בן שמעון 4, ג. יצחק 6, אלקאסרוב 4 (פיטוסי), גיידוק 4, א. בן שמעון 4.
עירוני ראשון לציון: אלימלך 7, ד. אלברט 4, מרציאנו 5, מולאקוב 5, גנריש 4, דקל – הורחק, חסר 5 (בך־דס), ואן דר לינדן 5, עזרן 5 (זנאתי), ירמצ'וק 6, שיקות 4.

התחתית התקרבה לצמרת

שמשון ת"א מהמקום ה־14 בליגה הארצית, ניצחה אתמול את הפועל חדרה 0:2, והיא רחוקה רק 9 נקודות (שלושה נצחונות), מהמקום השני, המעניק את כרטיס העלייה לליגה הלאומית.

וכך לכל הקבוצות הנמצאות מעליה יש סיכוי תיאורטי לעלות לליגה הלאומית, במידה וינצחו במחזורים הבאים.

מכבי יפו הצליחה לחזור בקושי עם נקודת ליגה אחת מאשקלון, לאחר 0:0. הפועל אשדוד עדיין במקום השני, למרות שהפסידה לקרית גת 3:2.

הכח ר"ג ונס ציונה נפרדו בתיקו 1:1, והפועל ר"ג והפועל בת ים סיימו בתיקו 0:0.

טייבה ניצחה את קרית שמונה 1:3, ויבנה גברה על כפר סבא 0:1.

17 שערים נכבשו בסוף השבוע, במחזור ה־21 של הליגה הארצית

סיום מלהיב

מכבי קרית־גת – הפועל אשדוד 2:3 (1:1)

★ שערים למכבי קרית־גת: נתי בן־דיין (11), עופר אלקבץ (85) וסימון דז'נשווילי (88). שערים להפועל אשדוד: יבגני סולובצקי (28) ונאור גלילי (86).
★ המצטיין: עופר אלקבץ.

רמת שערים במשחק הצמרת בו ניצחה מכבי קרית־גת את הפועל אשדוד 2:3 והתקרבה אליה עד כדי נקודה אחת. שער הניצחון נכבש ע"י המגן הימני סימון דז'נשווילי שהטיס את הכדור מ־18 מטרים אל בין חיבורי הקורה, שתי דקות לפני הסיום.

שוער מכבי קרית־גת, מיקי דוואק, היה אשם בספיגת שני השערים, ואילו השוער האשדודי הצעיר, יניב ברדישי, היה אשם בשער אחד.

הקריה עלתה ליתרון בדקה ה־11 לאחר טעות של הבלם איתן רכיבו אותה ניצל נתי בן דיין – 0:1.

אשדוד השיוותה מרגלי יבגני סולובצקי לאחר הדיפה לא טובה של השוער דהאן – 1:1.

בדקה ה־85, שלח פטריסו סייג כדור רוחב לעופר אלקבץ שקבע 2:1. שמחת המקומיים החזיקה מעמד דקה, לאחר שאביבי זוהר הגביה כדור חופשי משמאל וגלילי קבע 2:2. אז כבש דז'נשווילי את שער הניצחון המדהים.

שפט יוסף בנישתי, לעיני 1200 צופים בקרית־גת.

עמי רוזנברג

שערים מהגבהות

הכח/מכבי ר"ג – ס.ב. נס־ציונה 1:1 (1:1)

★ השער להכח ר"ג: ואצ'יסלאב סוקריסטוב (45). לס.ב. נס־ציונה: שלומי כנפו (14).
★ המצטיין: קרלוס אולראן.

שתי הקבוצות, הטוענות לעלייה ללאומית, הציגו משחק בלתי משכנע. בעיקר אמורים הדברים לגבי הרמת־גנים.

בדקה ה־14 עלתה נס־ציונה ליתרון. קובי רפואה הגביה כדור ושלומי כנפו כבש.

ממש עם השריקה למחצית אוזנה התוצאה. נועם סייג הגביה לרחבה וסוקריסטוב הכניע בנגיחה יחזקאל ברשלום.

שפט, חלש, חנן זונטג, לעיני 1200 צופים בוינטר.

י. חבס

אשקלון מקופחת

הפועל אשקלון – מכבי יפו 0:0

★ המצטיין: בוריס בלושפקה.

דווקא מוליכת הטבלה, מכבי יפו, היא זו שמרוצה מתוצאת התיקו.

האשקלונים תקפו ללא הרף את שערו של בוריס בלושפקה, שהיה התחנה הסופית והציל שערים בטוחים.

שפט אקרם זועבי, לעיני 2,000 צופים באשקלון.

יוסי פרטוק

בן ישי אסף ניצחון

מכבי יבנה – הפועל כפר־סבא 0:1 (0:0)

★ שער הניצחון: אסף בן־ישי (65).
★ המצטיין: מנשה עלוואה.

משחקם של מכבי יבנה והפועל כפר־סבא, לא שיכנע שלשום, ולא הצדיק את מיקומן בצמרת הטבלה.

שער הניצחון נכבש ע"י המגן אסף בן־ישי, שניצל טעות של מגיני כפר־סבא, אופיר בן חיים ויעקב קורצקי, והשאיר את הנקודות ביבנה.

בדקה ה־82 החמיצו היבנאים בעיטת 11 מטר, לאחר ששוער כפר סבא, ערן שייזינגר, הכשיל את החלוץ יצחק אסור. דור בר־כליפא בעט ושייזינגר הדף.

שפט שי אוסרן, לעיני 1,500 צופים ביבנה.

עמי רוזנברג

דוגבי או כדורגל?

הפועל ירושלים – הפועל לוד 1:2 (0:1)

★ שערים להפועל ירושלים: מישל דיין (45) ויאיר אסייג (67). להפועל לוד: גיורגי שקוזארה (65).
★ המצטיין: מישל דיין.

חרף שלושה השערים היתה רמת המשחק מאכזבת. שתי הקבוצות השקיעו מאמצים רבים יותר בפגיעות גופניות מאשר במשחק עצמו.

ממש לפני סיום המחצית הראשונה שלח הותיק מישל דיין כדור מתוחכם פנימה – 0:1.

בדקה ה־65 הישוה שקוזארה האורח בשער יפהפה, אך כעבור דקתיים השיגה ירושלים את שער הניצחון: דיין שלח כדור ליאיר אסייג שקבע 1:2.

הלודאי הישאם ברגיטי הורחק בכרטיס צהוב שני.

שפט אריק תיימוביץ', חלש מאוד, לעיני 1500 צופים בטדי.

נפתלי קרן

איוניר חזר לאופנה

שמשון תל־אביב – הפועל חדרה 0:2 (0:0)

★ שערים לשמשון: מוטי איוניר (58) ויגאל כליף (73).
★ המצטיין: מוטי איוניר.

לאחר שבועות ארוכים מתחת לקו האדום, השיג שמשון ניצחון ביתי רב חשיבות – 0:2 על הפועל חדרה.

השמשונים שיחקו בהתלהבות, ועם רצון לחימה בביצועו של הותיק מוטי איוניר.

שפט אבי פרינץ, לעיני 500 צופים באיצטדיון העירוני בחולון.

אלכס קליין

הטבלה הארצית

לאחר 21 מחזורים

מקום	קבוצה	שערים	נקודות
1.	מכבי יפו	16–31	43
2.	הפועל אשדוד	28–38	32
3.	מכבי קרית־גת	25–32	31
4.	הכח/מכבי ר"ג	27–30	31
5.	ס.כ. נס־ציונה	29–32	30
6.	מכבי יבנה	22–22	30
7.	הפועל כפ"ס	25–31	28
8.	הפועל ירושלים	33–34	28
9.	הפועל טייבה	18–17	27
10.	הפועל בת־ים	28–27	26
11.	הפועל רמת־גן	28–24	26
12.	הפועל חדרה	26–27	25
13.	הפועל אשקלון	33–26	25
14.	שמשון תל־אביב	30–24	23
15.	הפועל לוד	34–21	23
16.	הפ' קרית־שמונה	34–17	19

שקיעת הקריה

הפועל טייבה – הפועל קרית־שמונה 1:3 (1:0)

★ שערים להפועל טייבה: ריפעת עודא (51), והיב גברה (70) ונתי עוזיה (79). לקרית־שמונה: קרלוס סירו (17).
★ המצטיין: דרויש עמשה.

עד הדקה ה־51 צעדה קרית שמונה ביתרון מפתיע, אלא שעד הסיום נשברה ושקעה עמוק עוד יותר בתחתית.

שחקני טייבה החטיאו בדקה ה־37 בעיטת 11 מטר, כשריפעת עודא בעט מעל המשקוף, לאחר שוהיב גברה הוכשל ברחבה.

בדקה ה־80 הורחק שחקן קרית־שמונה חנן רהאן לאחר שפגע ללא כדור בוהיב גברה.

שפט ויקטור בוסקילה, לעיני 700 צופים בטייבה.

פרץ פריסור

עלובי החיים

הפועל בת־ים – הפועל רמת־גן 0:0

★ המצטיין: פרנטשיק איקה.

משחק עלוב של שתי הקבוצות, שאך לפני שלושה שבועות נפגשו בגמר גביע הטוטו.

הרמת־גנים היו מעט נמרצים יותר, אך כמו הבת ימים ללא תכלית.

שפט דור מלכה ב', לעיני 600 צופים בבת־ים.

חיים סמרה

ליגה ארצית:

מכבי יפו – שמשון; הפועל חדרה – מכבי קרית־גת; הפועל אשדוד – הכח/מכבי רמת גן; ס.כ. נס־ציונה – מכבי יבנה; הפועל כפר־סבא – הפועל בת־ים; הפועל רמת גן – הפועל טייבה; הפועל קרית־שמונה – הפועל ירושלים; הפועל לוד – הפועל אשקלון.

מלך השערים

1. יניב עזרי (שמשון ת"א) 14
2. נאור גלילי (הפועל אשדוד) 11
". יוסי גורדנה (הפועל בת־ים) 11
4. דני משה (ס.כ. נס־ציונה) 10
". גיל ססונקסו (מכבי קרית גת) 10
". ז. יוחנן נציקו (הפועל כפר סבא) 10
7. ניסים ביטון (הפועל חדרה) 9